

Limburgradar

Driemaandelijkse situatieschets van de Limburgse economie

MEI 2018

Jaarresultaten 2017 t.o.v. 2016

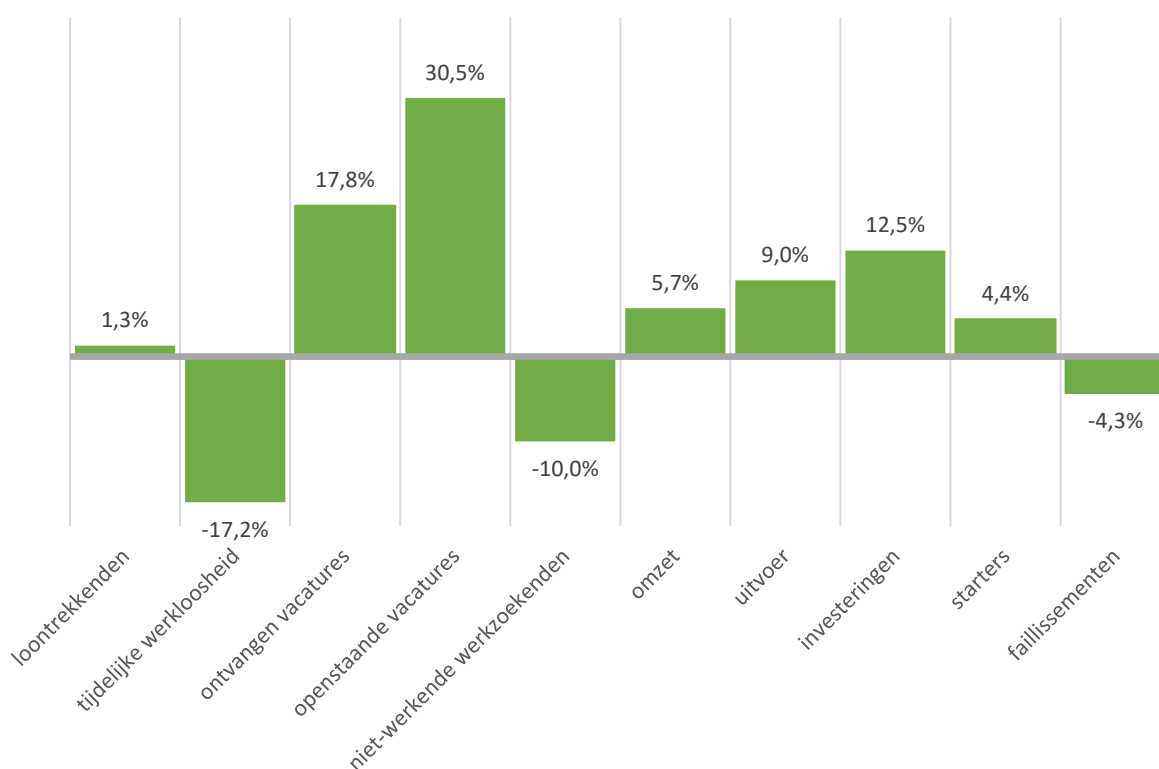

2017 was topjaar voor de Limburgse economie:

- **Nooit eerder zoveel ontvangen vacatures en recordaantal starters**
- **Laagste werkloosheidsgraad en minst aantal faillissementen sinds 2008**
- **Omzet, uitvoer en investeringen stijgen sterker dan in Vlaanderen**

pom
Limburg
economisch
versnellen

2017 was topjaar voor de Limburgse economie

Opmerking: wegens het niet tijdig beschikbaar zijn van de provinciale bouwvergunningcijfers van het 3^e en 4^e kwartaal van 2017, wordt de bouwevolutie niet opgenomen in deze editie van de Limburgradar.

Het afgelopen jaar 2017 was een absoluut topjaar voor de economie in Limburg. Alle 10 indicatoren die in deze Limburgradar geanalyseerd worden, lieten in 2017 een verbetering optekenen t.o.v. 2016. Globaal doet Limburg het bovendien beter dan Vlaanderen aangezien Limburg slechts op één indicator (tijdelijke werkloosheid) minder goed scoort dan Vlaanderen. Ook de resultaten voor het 4^e kwartaal van 2017 ogen fraai, met als enige smet een daling van het aantal starters en een toename van het aantal faillissementen.

Nooit eerder zoveel ontvangen vacatures en laagste werkloosheidsgraad sinds 2008

De VDAB ontving in 2017 in Limburg in totaal 28.193 vacatures, een absoluut record en een stijging met 17,8% t.o.v. 2016. Dat hoge aantal resulteerde ook in een sterke toename van het aantal openstaande vacatures (+30,5% op jaarbasis, de best presterende indicator in de Limburgradar voor 2017). Een groot aantal openstaande vacatures wijst op een gunstige economische conjunctuur. Tegelijkertijd dook de Limburgse werkloosheidsgraad sinds september 2017 maandelijks onder de Vlaamse werkloosheidsgraad, wat gerust historisch genoemd mag worden. In 2017 was gemiddeld 7,1% van de beroepsbevolking (18-65 jaar) in Limburg geregistreerd als niet-werkende werkzoekende, het laagste jaargemiddelde sinds 2008.

Recordaantal starters en laagste aantal faillissementen sinds 2008 (ondanks mindere prestaties in 4^e kwartaal)

Een recordaantal van 7.463 ondernemingen zagen in 2017 in Limburg het levenslicht. 600 Limburgse ondernemingen gingen in hetzelfde jaar failliet, het laagste aantal sinds 2008. Knappe resultaten die enigszins getemperd worden door de resultaten van het 4^e kwartaal van 2017, waarin het aantal starters afneemt (-2,9%) en het aantal faillissementen toeneemt (+10,7%) in vergelijking met het 4^e kwartaal van 2016. Het zijn daarmee meteen de enige twee indicatoren die zich niet weten te verbeteren in de Limburgradar voor het 4^e kwartaal van 2017. Op jaarbasis blijft de evolutie uiteraard wel gunstig.

Omzet, uitvoer en investeringen stijgen sterker dan in Vlaanderen

Vooraf wat betreft export en investeringen scoorden de Limburgse bedrijven het afgelopen jaar opmerkelijk beter dan hun Vlaamse collega's. T.o.v. 2016 steeg het investeringsbedrag van de Limburgse bedrijven in 2017 met 12,5% (Vlaanderen: +3,3%) en de export met 9,0% (Vlaanderen: +4,7%). De omzetsijging in Limburg (+5,7%) en Vlaanderen (+5,2%) lag dicht bij elkaar.

Erik Gerits
Voorzitter POM Limburg

1. Limburgradar

De Limburgradar toont de %-evolutie van meerdere economische indicatoren in een bepaalde periode t.o.v. dezelfde periode van het jaar voordien. De volledig gekleurde staven geven Limburg weer, de gearceerde staven Vlaanderen. Groen wijst op een verbetering, rood op een verslechterde situatie. Wegens het niet tijdig beschikbaar zijn van de provinciale bouwvergunningcijfers van het 4^e kwartaal van 2017, wordt de bouwevolutie niet opgenomen in deze editie van de Limburgradar.

Evolutie 4^e kwartaal 2017 t.o.v. het 4^e kwartaal 2016

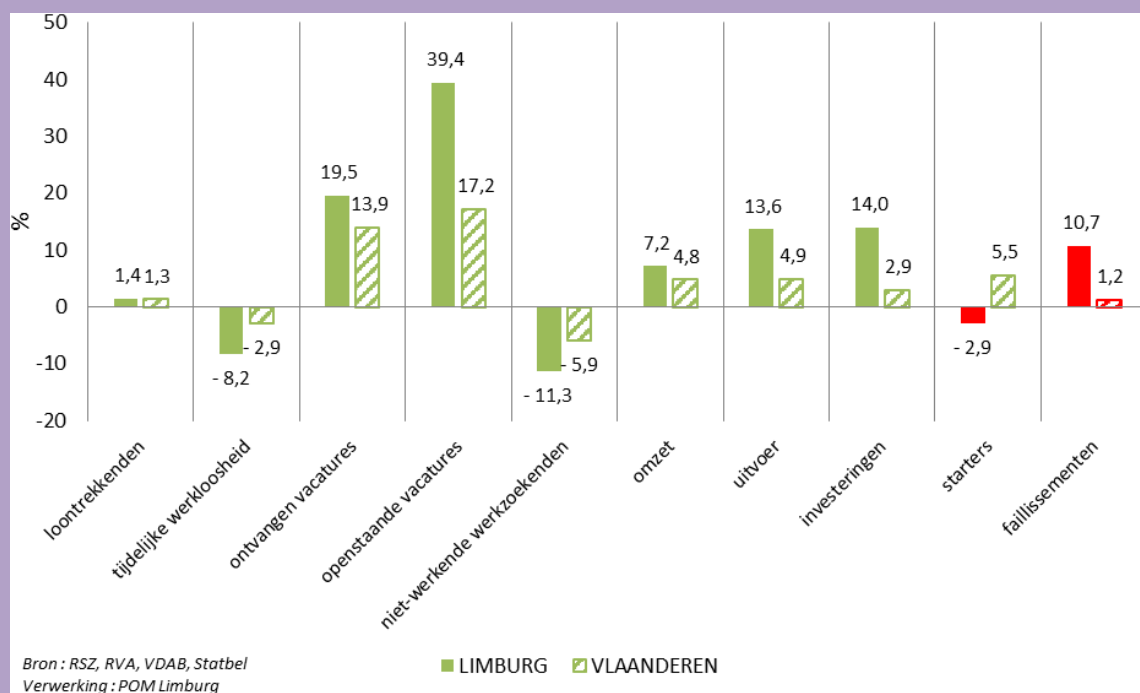

Evolutie 2017 t.o.v. 2016



Synthese

- In het 4^e kwartaal van 2017 lieten 8 van de 10 indicatoren uit deze Limburgradar een betere score optekenen dan in het 4^e kwartaal van 2016. Positieve uitschieters waren er voor het vacatureaanbod, de werkloosheid, de export en de investeringen. Enkel het aantal starters en het aantal faillissementen scoorden slechter dan een jaar voorheen.
- Hoewel in Vlaanderen 9 van de 10 indicatoren zich wisten te verbeteren, scoort Limburg globaal toch iets beter dan Vlaanderen. Uitgezonderd bij de starters en de faillissementen is de vooruitgang in Limburg immers merklijk groter dan in Vlaanderen.
- 2017 was een absoluut topjaar voor de Limburgse economie. Alle indicatoren in de Limburgradar kenden in 2017 een opvallend sterke verbetering t.o.v. 2016. Ook in Vlaanderen deden zich geen negatieve evoluties voor. Bij 8 van de 10 indicatoren scoort Limburg beter dan Vlaanderen.
- Een recordaantal van 7.463 ondernemingen zagen in 2017 in Limburg het levenslicht. 600 Limburgse ondernemingen gingen in hetzelfde jaar failliet, het laagste aantal sinds 2008.
- De werkloosheidsgraad is sinds september 2017 in Limburg iedere maand lager dan in Vlaanderen.

De in deze conjunctuurradar gebruikte kwantitatieve economische indicatoren worden in dit conjunctuurrapport verder nog eens elk apart behandeld vanaf begin 2015 wanneer de economische relance van 2013 duidelijk wordt hernomen na een conjunctuurpauze in 2014. De grafieken tonen telkens de meest recent beschikbare cijfers, maar bij de daarop volgende syntheses worden enkel de resultaten tot en met het beschouwde kwartaal in de Limburgradar opgenomen.

2. Loontrekkenden

De “Snelle Ramingen van de tewerkgestelde werknemers naar woonplaats” van de Rijksdienst voor Sociale Zekerheid (RSZ) omvatten de werknemers die moeten aangegeven worden aan de RSZ (inclusief het vroegere RSZPPO voor de plaatselijke en provinciale overheden). Aangezien in de betrokken regio's de overgrote meerderheid werkt in de regio waar ze woont, wordt met deze snelle ramingen naar woonplaats een representatieve indicatie verkregen over de evolutie van de bezoldigde tewerkstelling.

Evolutie loontrekkenden naar woonplaats maart 2015 – december 2017 (Indices, maart 2015 = 100)



Synthese

- Ongeveer 300.300 inwoners van Limburg hebben eind 2017 een loontrekkende job. Dat zijn er 1,4% meer dan eind 2016. Binnen Vlaanderen nam het aantal loontrekkenden gemiddeld toe met 1,3%.
- In 2017 werd voor het eerst de kaap van 300.000 loontrekkenden bereikt in Limburg. De constante toename van het aantal loontrekkende Limburgers doorheen 2017 resulteert in een procentuele toename van 1,3% in 2017 t.o.v. 2016, precies evenveel als de gemiddelde toename in Vlaanderen.

3. Tijdelijke werkloosheid

Het verleden heeft aangetoond dat de tijdelijke werkloosheid een goede voorspeller is wat betreft de toekomstige evolutie van de werkgelegenheid. Er bestaat een negatief verband tussen de twee. Wanneer de tijdelijke werkloosheid daalt, stijgt de werkgelegenheid, en vice versa. Een tijdelijk werkloze is een werkloze die door een arbeidsovereenkomst is verbonden waarvan de uitvoering tijdelijk, geheel of gedeeltelijk, geschorst is. Een werknemer kan tijdelijk werkloos gesteld worden wegens economische oorzaken, technische stoornis, slecht weer, overmacht, collectieve jaarlijkse vakantie, staking of lock-out.

Evolutie tijdelijk werklozen januari 2015 – januari 2018 (indices, januari 2015 = 100)

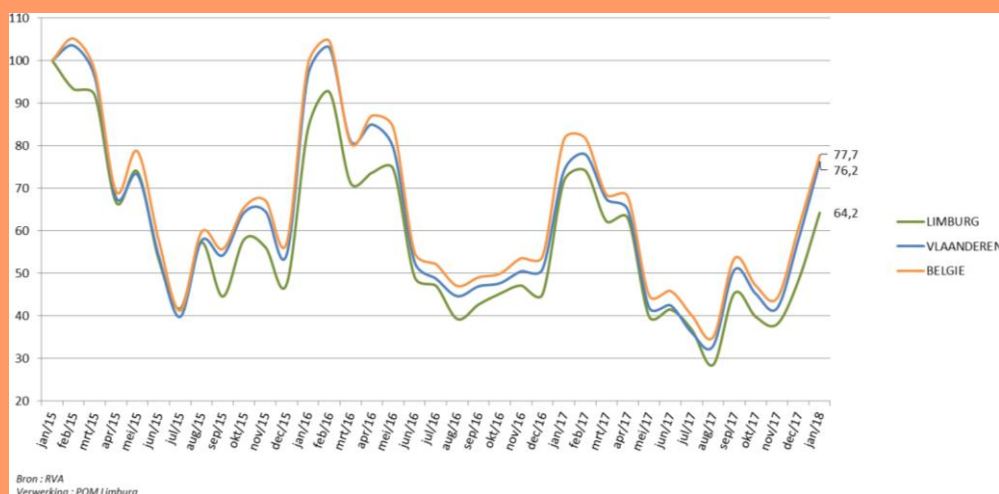

Synthese

- De ondergrens van de tijdelijke werkloosheid blijkt ook eind 2017 nog niet bereikt want in het 4^e kwartaal van 2017 telde Limburg 8,2% minder tijdelijk werklozen dan in het 4^e kwartaal van 2016. In Vlaanderen was de daling iets bescheidener (-2,9%).
- De tijdelijke werkloosheid is de enige indicator uit deze Limburgradar waarop Vlaanderen op jaarbasis (2017 vs. 2016) beter scoort dan Limburg. Beide regio's kenden evenwel een forse daling van het aantal tijdelijk werklozen in 2017 t.o.v. 2016 (Vlaanderen: -19,5%; Limburg: -17,2%).

4. Vacatures

Het betreft hier de vacatures uit het Normaal Economisch Circuit zonder Uitzendopdrachten (NECzU) die rechtstreeks aan de VDAB gemeld worden. De in het verleden meegetelde vacatures uit het NECzU via wervings- en selectie-kantoren zijn niet meer opgenomen. Volgens de VDAB geeft dit een reëler beeld van de arbeidsmarktevoluties.

Evolutie ontvangen vacatures januari 2015 – maart 2018 (indices, januari 2015 = 100)

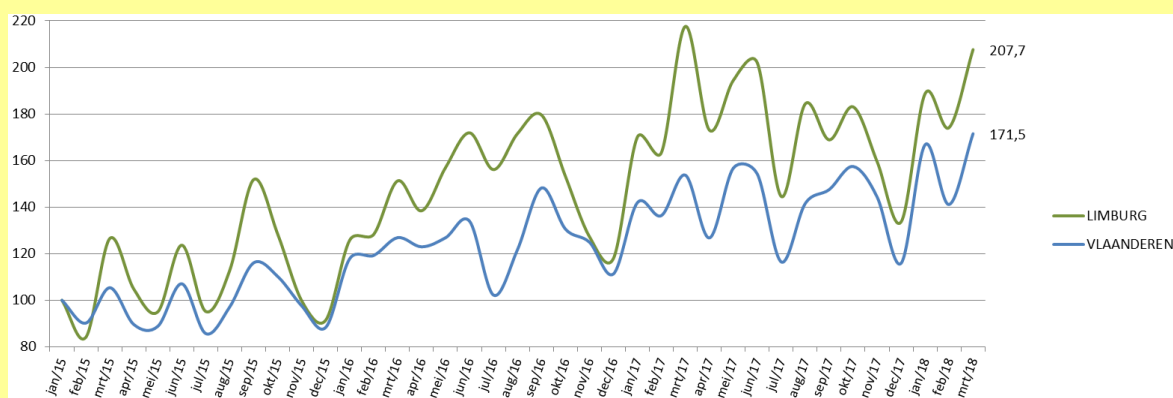

Bron: VDAB
Verwerking: POM Limburg

Evolutie openstaande vacatures januari 2015 – maart 2018 (indices, januari 2015 = 100)

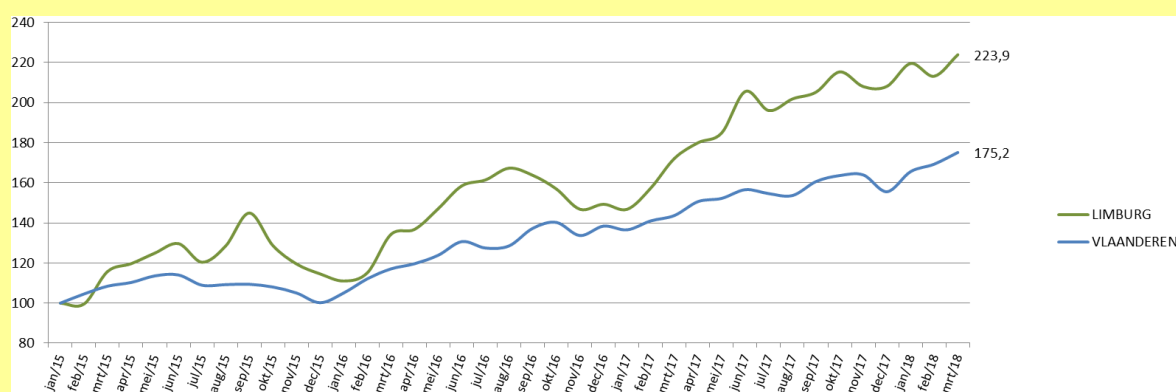

Bron: VDAB
Verwerking: POM Limburg

Synthese

- Na een iets minder 3^e kwartaal 2017, herneemt de sterke toename van het aantal ontvangen vacatures in Limburg opnieuw in het 4^e kwartaal van 2017 t.o.v. dezelfde periode een jaar voordien (+19,5%). Dat resulteert in het hoogste aantal ontvangen vacatures op jaarbasis ooit in Limburg (28.193 in 2017).
- Zowel in de Limburgradar voor het 4^e kwartaal van 2017 als voor het volledige jaar 2017 is de toename van het aantal openstaande vacatures de best presterende indicator met een groei van 39,4% in het 4^e kwartaal 2017 t.o.v. 4^e kwartaal 2016 (Vlaanderen: +17,2%) en van 30,5% in 2017 t.o.v. 2016 (Vlaanderen: +21,0%). Een toename van het aantal openstaande vacatures wijst op een gunstige economische conjunctuur.

5. Niet-werkende werkzoekenden

De niet-werkende werkzoekenden (nwwz) zijn de werkzoekenden met de hoogste graad van beschikbaarheid voor de arbeidsmarkt en gedefinieerd overeenkomstig de bepalingen van Eurostat.

De nwwz worden opgedeeld in 4 categorieën:

- Werkzoekenden met WerkloosheidsUitkeringsAanvraag (WZUA),
- Jongeren in BeroepsInschakelingsTijd (BIT),
- Vrij ingeschreven nwwz,
- Andere verplicht ingeschreven nwwz (o.a. tijdelijk geschorste nwwz).

De spanningsgraad, of m.a.w. het aantal nwwz per openstaande vacature, is een maatstaf voor het al of niet makkelijk invullen van vacatures binnen een gebied, want hoe hoger de spanningsgraad, hoe gemakkelijker een vacature zal ingevuld worden door het groter aanbod aan werkzoekenden. Een hoge spanningsgraad wordt vanuit werkgeversperspectief als gunstig beschouwd; dit impliceert nl. minder knelpunten. Deze indicator moet evenwel met de nodige omzichtigheid geïnterpreteerd worden. De vacatures worden geregistreerd volgens de vestigingsplaats van het bedrijf, wat niet altijd overeenkomt met de plaats van tewerkstelling.

De werkloosheidsgraad is het aandeel van de nwwz in de totale beroepsbevolking (werkenden en nwwz) tussen 18 en 65 jaar.

Evolutie niet-werkende werkzoekenden januari 2015 – maart 2018 (indices, januari 2015 = 100)

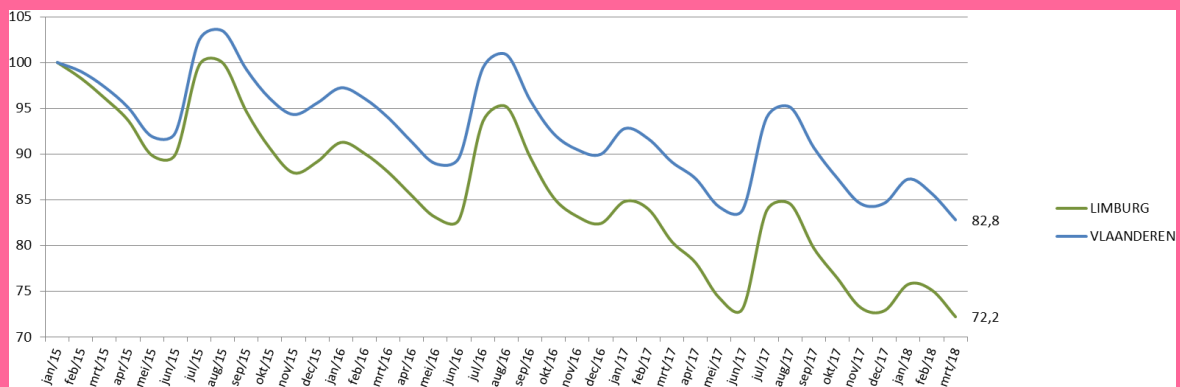

Bron : VDAB
Verwerking : POM Limburg

Evolutie spanningsgraad (aantal nwwz per openstaande vacature) januari 2015 – maart 2018

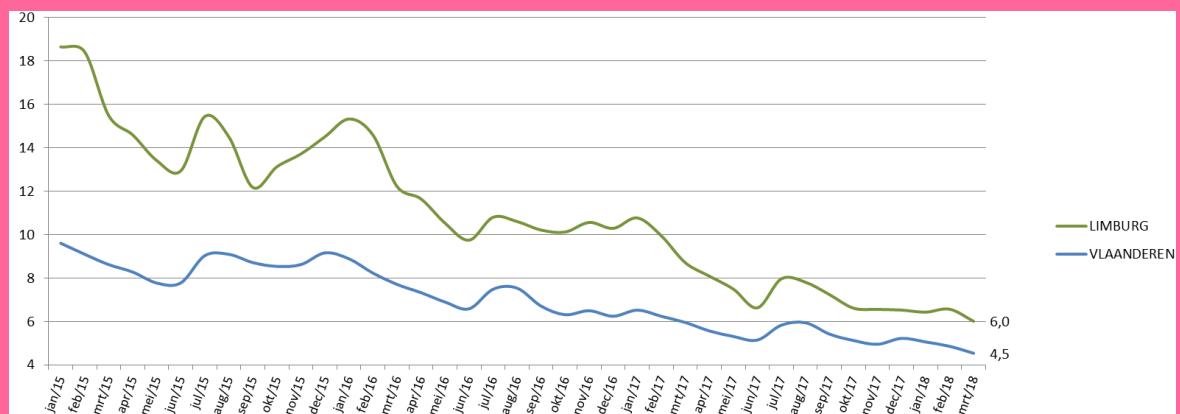

Bron : VDAB
Verwerking : POM Limburg

Evolutie werkloosheidsgraad (aantal nwwz t.o.v. beroepsbevolking) januari 2015 – maart 2018

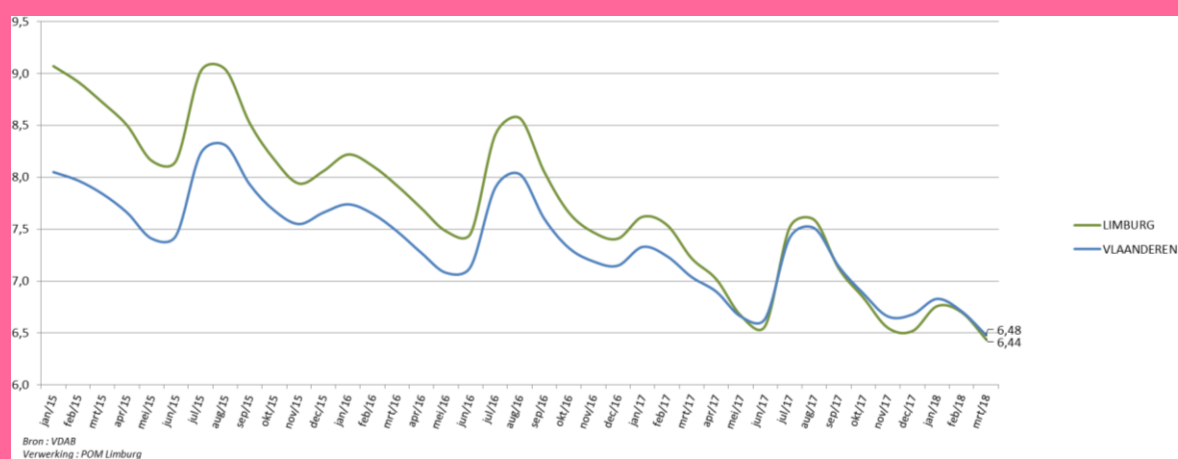

Synthese

- Sinds september 2017 is de werkloosheidsgraad in Limburg alvast tot en met maart 2018 iedere maand lager dan in Vlaanderen. In 2017 was gemiddeld 7,1% van de beroepsbevolking (18-65 jaar) in Limburg geregistreerd als niet-werkende werkzoekende, het laagste jaargemiddelde sinds 2008.
- Het aantal niet-werkende werkzoekenden (nwwz) in Limburg daalde in het 4^e kwartaal van 2017 met 11,3% t.o.v. het 4^e kwartaal van 2016. Dat brengt de totale daling van het aantal nwwz over het hele jaar 2017 t.o.v. 2016 op exact -10%, een beduidend grotere daling dan in Vlaanderen (-5,4%).
- De spanningsgraad (aantal nwwz per openstaande vacature) is in Limburg in 2017 gemiddeld met 3,5 eenheden gedaald t.o.v. 2016. In 2017 telde Limburg gemiddeld 7,7 nwwz per openstaande vacature. Limburg verkleint daarmee aan een hoog tempo de kloof met Vlaanderen waar de gemiddelde spanningsgraad in 2017 uitkwam op 5,6; een daling met 1,5 eenheden t.o.v. 2016.

6. Omzet, uitvoer en investeringen

Het betreft hier de gegevens over de omzet, uitvoer en investeringen volgens de btw-aangiften. De beschouwde sectoren worden gedefinieerd als de secties B tot en met J en M,N,R en S van de nomenclatuur NACE-BEL 2008 (voor meer info: zie www.statbel.fgov.be). Voor de overige sectoren (vooral primaire, financiële en quartaire sector) is de betrouwbaarheid van de gegevens onvoldoende door afwijkende btw-aangiften of forfaitaire regimes. Tevens gebeuren de btw-aangiften volgens de maatschappelijke zetel wat resulteert in een onderschatting van de bedragen voor Limburg. Afgezien van deze tekortkomingen kan via de procentuele evolutie, die bij een conjunctuuranalyse signifikanter is dan de absolute cijfers, wel de economische trend aangegeven worden.

6.1 Omzet

De omzet omvat alle bedragen (exclusief btw) die overeenkomen met de verkoop door de btw-plichtige van goederen en diensten aan derden in België of in het buitenland. Bovendien omvat de omzet alle andere kosten (vervoer, verpakking, enz.) die aan de klant worden doorgerekend, ook al worden ze apart in rekening gebracht. Kortingen, rabatten en disconto's worden in mindering gebracht, evenals de waarde van teruggekomen producten (via creditnota's).

Evolutie van de omzet januari 2015 – december 2017 (indices, 1^e kwartaal 2015 = 100)

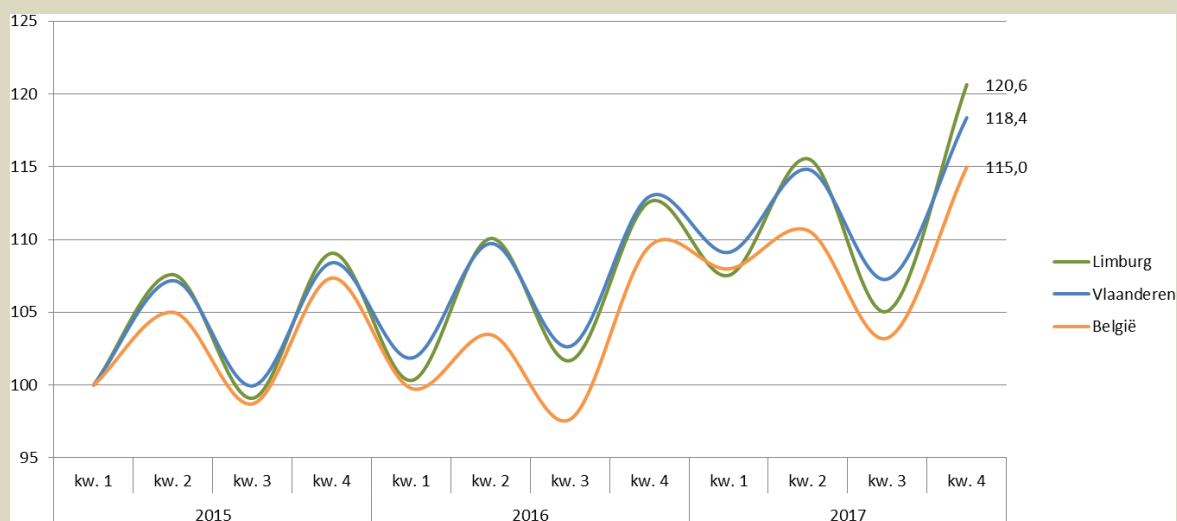

Bron : Statbel
Verwerking : POM Limburg

Synthese

- In het 4^e kwartaal van 2017 wordt andermaal een forse omzetstijging genoteerd bij de Limburgse bedrijven. In vergelijking met het laatste kwartaal van 2016 stijgt de omzet van de bedrijven in Limburg met liefst 7,2% (Vlaanderen: +4,8%).
- Op jaarbasis is de bescheiden omzetstijging in 2016 uitgegroeid tot een sterke stijging in 2017. Limburg en Vlaanderen kennen nagenoeg hetzelfde stijgingspercentage van de omzet in 2017 t.o.v. 2016 (Limburg: +5,7%; Vlaanderen: +5,2%).

6.2 Uitvoer

De uitvoer omvat alle bedragen (excl. btw) die overeenkomen met de verkoop door de btw-plichtige van goederen en diensten aan derden in het buitenland of m.a.w. de in het buitenland gerealiseerde omzet.

Evolutie van de uitvoer januari 2015 – december 2017 (indices, 1^e kwartaal 2015 = 100)

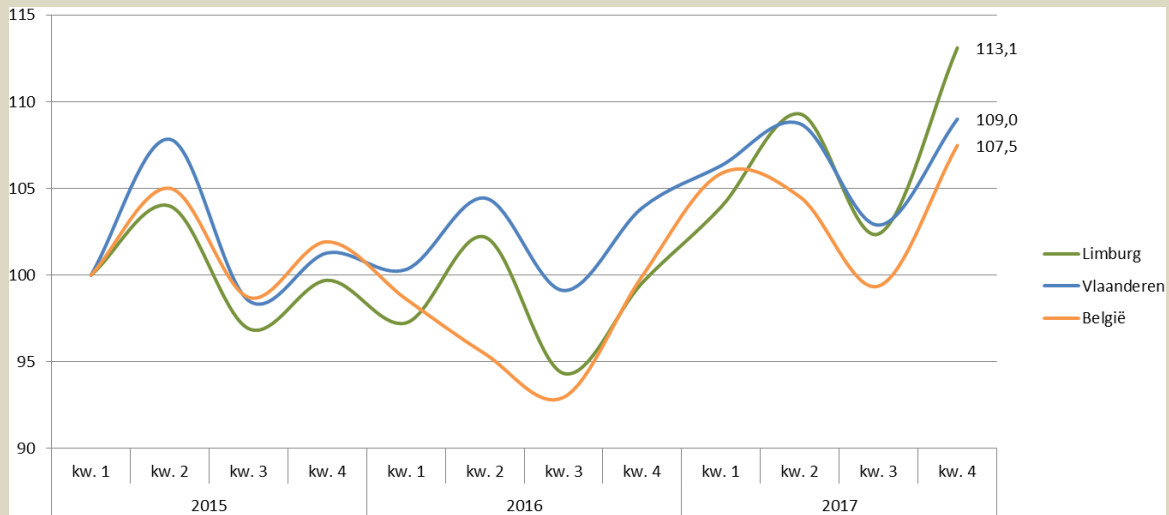

Bron : Statbel
Verwerking : POM Limburg

Synthese

- Het 4^e kwartaal van 2017 was uitzonderlijk goed voor de Limburgse export, die met 13,6% toenam t.o.v. het 4^e kwartaal van 2016 (Vlaanderen: +4,9%).
- Ook op jaarbasis realiseerden de Limburgse bedrijven een forse toename van de uitvoer. In 2017 vonden 9,0% meer van de in Limburg geproduceerde goederen en diensten hun weg naar het buitenland in vergelijking met 2016. In Vlaanderen bedroeg de stijging op jaarbasis 4,7%.

6.3 Investerings

Investerings zijn de uitgaven (exclusief btw) door de btw-plichtige voor de verwerving van goederen en diensten die een bedrijfsmiddel uitmaken. Het gaat dus om oprichtingskosten, immateriële vaste activa, terreinen en gebouwen, installaties, machines en uitrusting, meubilair en rollend materieel, vaste activa in leasing en overige vaste activa.

Evolutie van de investeringen januari 2015 – december 2017 (indices, 1^e kwartaal 2015 = 100)

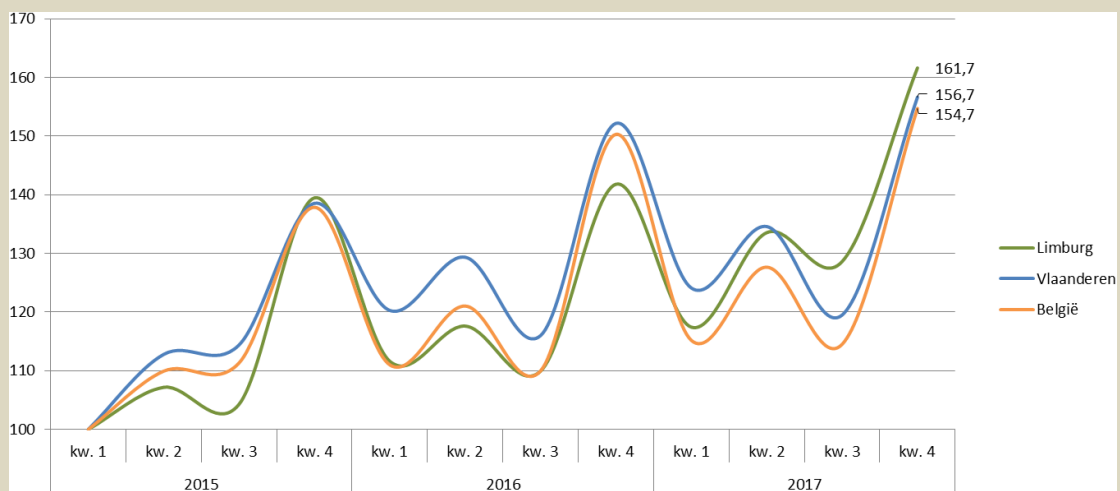

Bron : Statbel
Verwerking : POM Limburg

Synthese

- De trend waarbij de Limburgse bedrijven fors meer investeren dan hun Vlaamse collega's blijft ook in het 4^e kwartaal van 2017 aanhouden. T.o.v. het 4^e kwartaal van 2016 steeg het bedrag dat Limburgse bedrijven investeerden in goederen en diensten met 14,0% (Vlaanderen: +2,9%).
- Terwijl in 2016 de toename van de investeringen in de Limburgse bedrijven nog iets kleiner was dan in de Vlaamse, is die situatie in 2017 volledig omgedraaid. Bedrijven in Limburg investeerden in 2017 voor een totaalbedrag dat 12,5% hoger lag dan in 2016. In Vlaanderen bedroeg terzelfdertijd de toename 3,3%.

7. Starters

Deze startergegevens onder de btw-plichtige bedrijven zijn gebaseerd op de volgende administratieve gebeurtenissen die zich op het vlak van btw-plicht voor starters kunnen voordoen:

- de eerste of primo-onderwerping,
- de weder-onderwerping, d.i. de heractivering van de btw-plichtige activiteit van een onderneming die gedurende een zekere periode niet werd gevoerd.

Evolutie aantal starters januari 2015 – december 2017 (indices, 1^e kwartaal 2015 = 100)

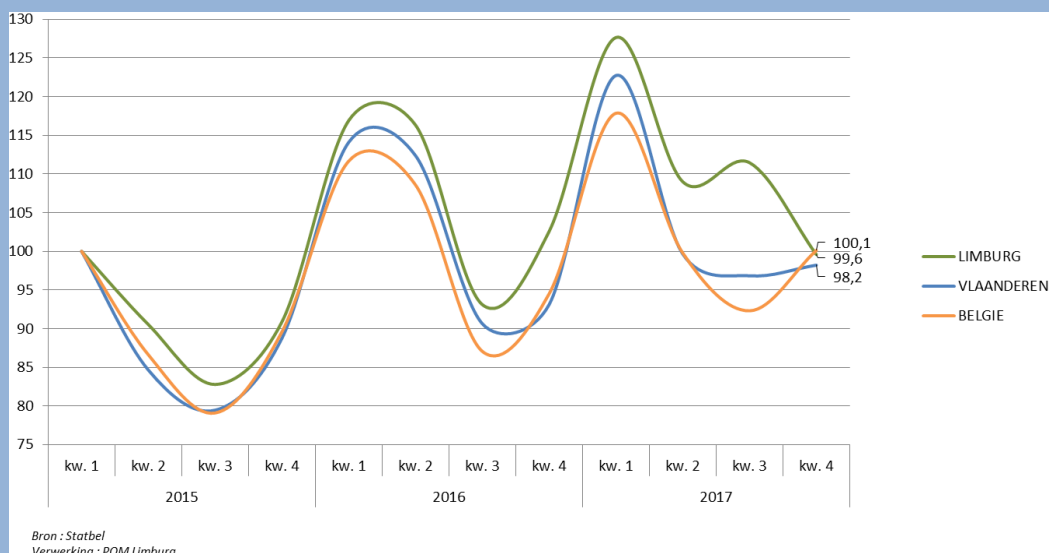

Synthese

- Op kwartaalbasis blijft 2017 ups en downs vertonen wat betreft de evolutie van het aantal starters in Limburg. Het 1^e en 3^e kwartaal lieten sterke toenames optekenen, het 2^e en 4^e kwartaal kennen lichte afnames. Zo daalde het aantal starters in Limburg in het 4^e kwartaal van 2017 met 2,9% t.o.v. het 4^e kwartaal van 2016 (Vlaanderen: +5,5%).
- Ondanks de fluctuaties op kwartaalbasis was 2017 globaal een topjaar voor wat betreft aantal starters in Limburg. Een recordaantal van 7.463 ondernemingen zagen in 2017 in Limburg het levenslicht, 4,4% meer dan in 2016 (Vlaanderen: +1,8%).

8. Faillissementen

De faillissementscijfers zijn gebaseerd op de declaraties van de rechtbanken van Koophandel en worden, indien nodig, aangevuld met informatie uit het bedrijvenregister van de FOD Economie-ADSEI.

Evolutie aantal faillissementen januari 2015 – december 2017 (indices, 1^e kwartaal 2015 = 100)

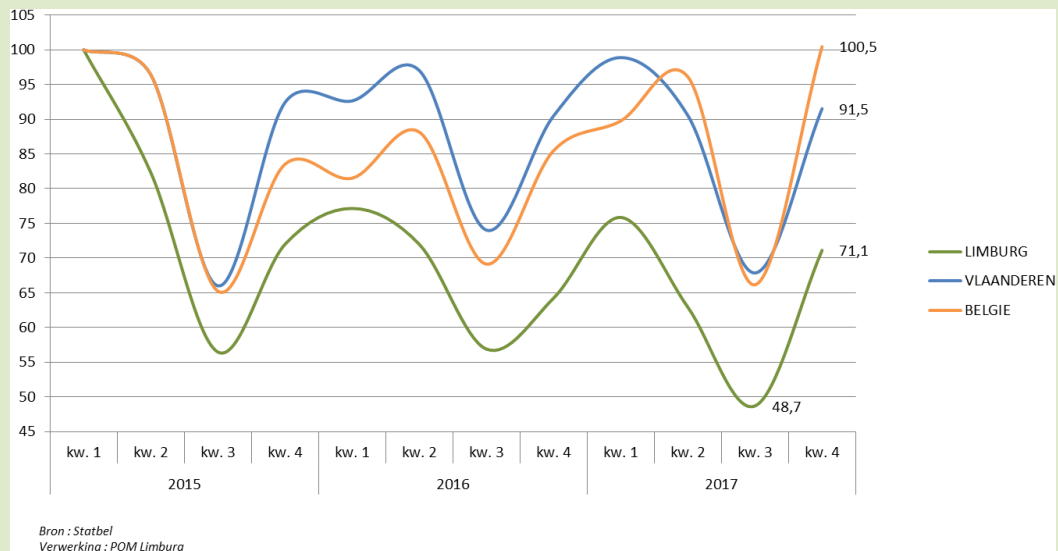

Synthese

- Het aantal faillissementen kende de slechtste evolutie in de Limburgradar voor het 4^e kwartaal van 2017, met een toename van 10,7% t.o.v. het laatste kwartaal van 2016 (Vlaanderen: +1,2%).
- De mindere prestatie van het laatste kwartaal tempert enigszins de evolutie op jaarbasis, al blijft die zeker in Limburg nog goed ogen. In totaal gingen 600 Limburgse ondernemingen failliet in 2017, het laagste aantal sinds 2008 en een daling met 4,3% t.o.v. 2016 (Vlaanderen: -1,5%).

9. Conjunctuurcurven Nationale Bank

De conjunctuurbarometer van de Nationale Bank van België (NBB) is sneller beschikbaar dan de hiervoor behandelde kwantitatieve economische data en weerspiegelt, sinds meerdere decennia op een betrouwbare wijze, maandelijks het verloop van de economische activiteit van het land. Deze conjunctuurindicator wordt opgesteld op basis van de antwoorden op de maandelijksse conjunctuurenquête die de NBB bij de ondernemingen in België organiseert. Het gaat om een maandelijks indicator die het saldo weergeeft van ondernemingen die een conjunctuurverbetering dan wel een conjunctuurverslechtering verwachten. Deze conjunctuurenquêtes zijn dan ook het instrument bij uitstek om de conjuncturele situatie in real time te volgen. De bruto synthetische conjunctuurindicator, bekomen na uitzuivering van de seizoensinvloeden, weerspiegelt het ondernemersvertrouwen of het algemeen conjunctuurklimaat. De afgevlakte synthetische curve toont, door eliminatie van de extreme waarden, met vertraging van enkele maanden de fundamentele tendens van de conjunctuurbeweging en de echte trendkeerpunten.

Globale conjunctuurcurve Limburg januari 2015 – maart 2018

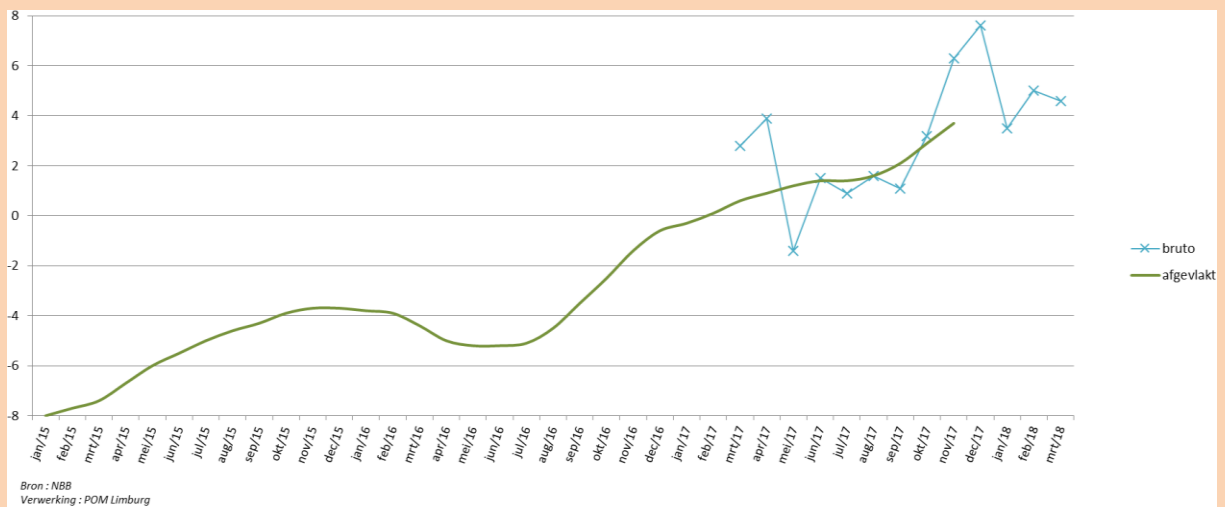

Sectorale conjunctuurcurven Limburg januari 2015 – maart 2018

Verwerkende nijverheid

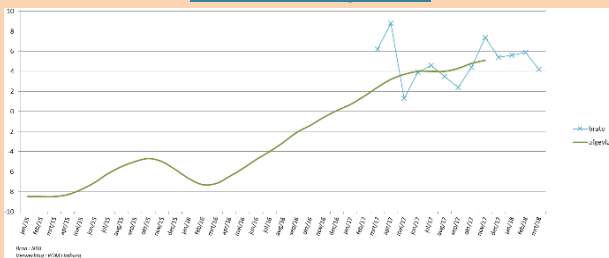

Bouwnijverheid

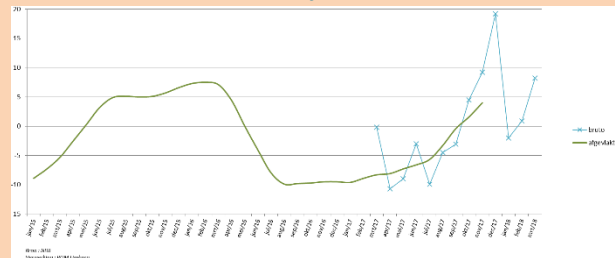

Handel

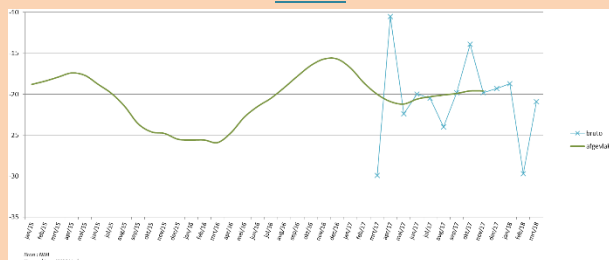

Dienstverlening aan bedrijven

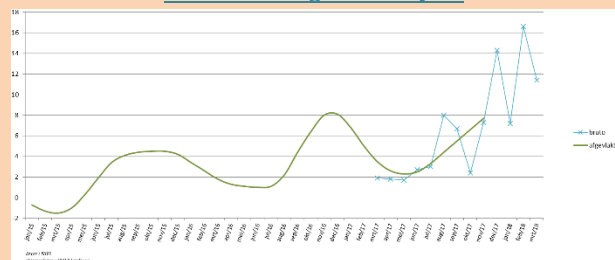

Globale conjunctuurcurve Vlaanderen januari 2015 – maart 2018

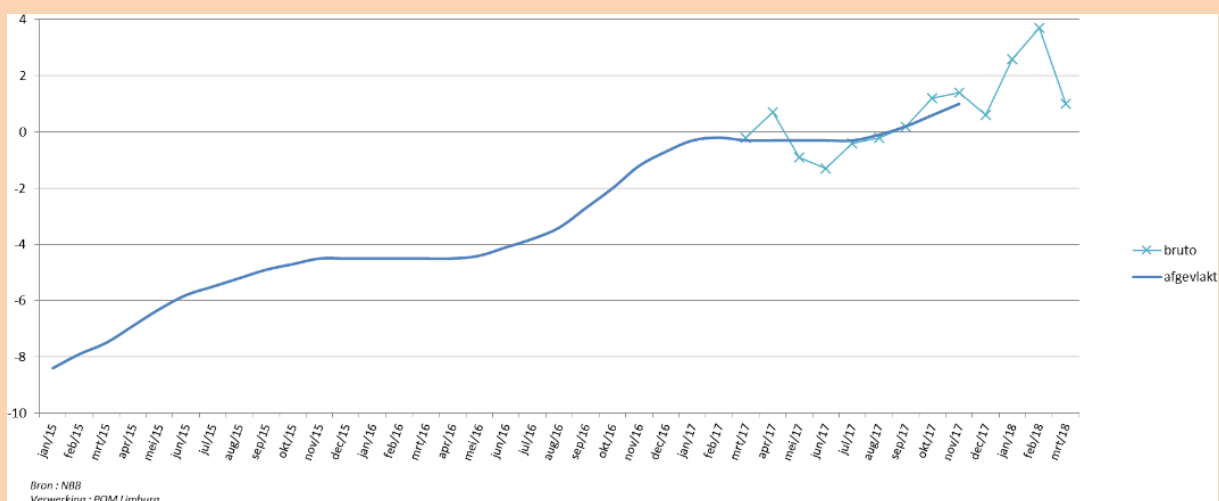

Globale conjunctuurcurve België januari 2015 – maart 2018

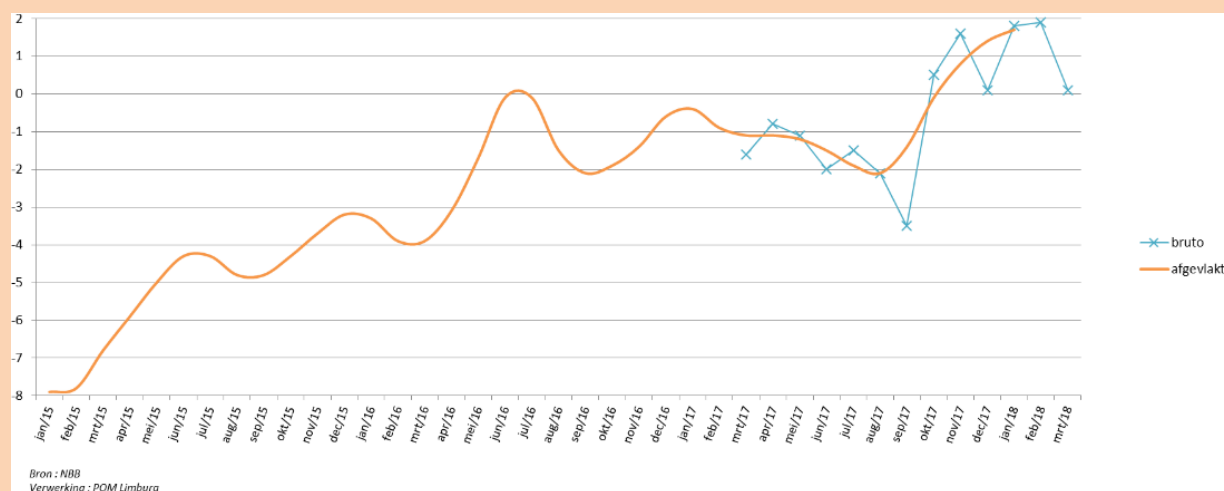

Synthese

- De sterke stijging van de Limburgse conjunctuurcurve die, na een periode van stabilisering, in de zomer van 2017 hernomen werd lijkt zich te bestendigen in het 4^e kwartaal van 2017. In drie jaar tijd heeft de curve geen hoger niveau gehaald dan eind 2017.
- Ook in België vertoont de curve een sterk opwaartse trend. In Vlaanderen is dat iets minder het geval. Zowel de Limburgse, Vlaamse als Belgische curve situeert zich eind 2017 boven de nulgrens wat aangeeft dat een meerderheid van de ondernemers vertrouwen heeft in een goede toekomstige economische activiteit. Van de drie curves steekt die van Limburg het verst uit boven nul.
- Op sectoraal niveau laten vooral de curves van de Bouwnijverheid en de Dienstverlening aan bedrijven eind 2017 en sterk stijgende lijn zien.

Duiding

Met de Limburgradar wil POM Limburg op kwartaalbasis de evolutie van de economische activiteit in de provincie Limburg in kaart brengen. Deze conjunctuurnota bevat een aantal bewust gekozen indicatoren die geselecteerd werden op basis van hun relevantie voor de socio-economische ontwikkeling van de provincie en op basis van hun beschikbaarheid op kwartaalbasis. In de Limburgradar doet POM Limburg enkel een beroep op officiële cijfers die door erkende instanties worden vrijgegeven. De Limburgradar geeft de resultaten weer van het afgelopen kwartaal en doet geen voorspellingen over de te verwachten socio-economische evolutie.

De Limburgradar verschijnt vier keer per jaar (januari, april/mei, juli, oktober). Uit respect voor de huidige en toekomstige generaties kiest POM Limburg voor een digitale verspreiding van de Limburgradar. U kan zich abonneren op de Limburgradar door uw gegevens aan ons te bezorgen via info@pomlimburg.be.

Meer gedetailleerd socio-economisch cijfermateriaal voor Limburg en haar gemeenten kan u terugvinden op de website www.pomlimburg.be (rubriek 'Kenniis').

Bronvermeldingen

POM = Provinciale OntwikkelingsMaatschappij

RSZ = Rijksdienst voor Sociale Zekerheid

RVA = Rijksdienst voor Arbeidsvoorziening

VDAB = Vlaamse Dienst voor Arbeidsbemiddeling en Beroepsopleiding

Statbel = Algemene Directie Statistiek - Statistics Belgium van de FOD Economie, K.M.O., Middenstand en Energie

NBB = Nationale Bank van België

Colofon

De Limburgradar is een uitgave van:

POM Limburg

Corda Campus Gebouw 6B – Kempische Steenweg 303 bus 101 – 3500 Hasselt

Tel. 011 300 100

info@pomlimburg.be

www.pomlimburg.be

Verantwoordelijke uitgever: Erik Gerits, voorzitter POM Limburg

Redactie en vormgeving: POM Limburg

Editie mei 2018

© POM Limburg