

Limburgradar

Driemaandelijkse situatieschets van de Limburgse economie

OKTOBER 2014

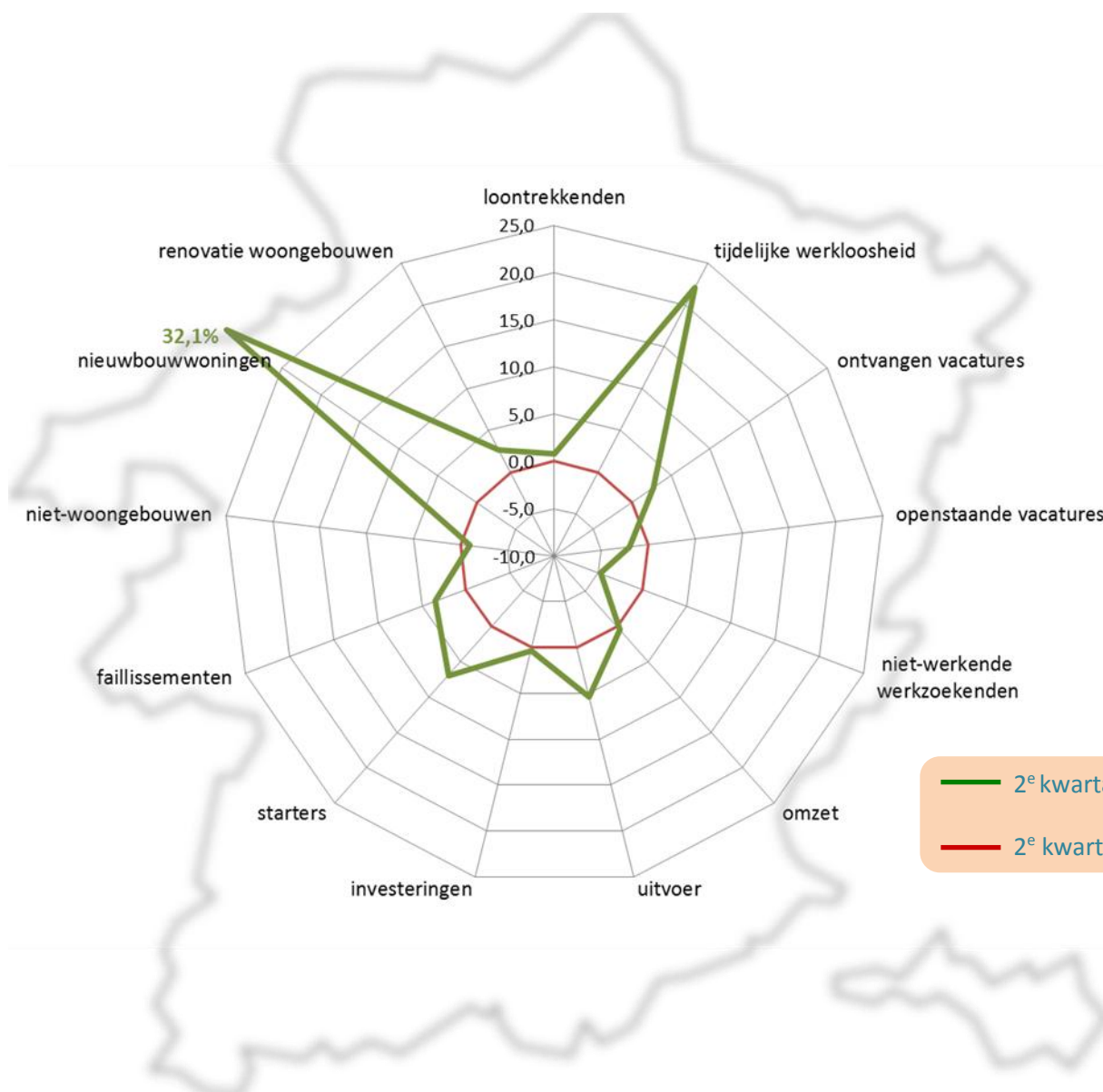

Synthese

De Limburgradar geeft driemaandelijks een actuele stand van zaken van de Limburgse economie. Hiervoor worden een aantal zorgvuldig uitgekozen socio-economische indicatoren geanalyseerd die de economische activiteit in de provincie Limburg op de voet volgen.

De Limburgradar voor het tweede kwartaal van 2014 (editie oktober 2014) bevat enkele **opvallende conclusies**:

- De Limburgradar van het 2^e kwartaal 2014 vertoont een gunstig beeld. Van de 13 beschouwde indicatoren laten er in Limburg 10 en in Vlaanderen 12 een verbetering zien t.o.v. het 2^e kwartaal 2013. Vergeleken met Vlaanderen scoort Limburg globaal minder goed.
- Opvallend is nog steeds de grote stijging bij de vergunningen voor nieuwbouwwoningen (Limburg: +32,1% en Vlaanderen: +42,0%). Ook de tijdelijke werkloosheid scoort bijzonder goed met een daling in Limburg van 22,1%. Voor de eerste keer zien we in deze Limburgradar ook een daling van het aantal faillissementen in onze provincie.
- De toenemende werkloosheid blijft ook in het 2^e kwartaal van 2014 aanhouden, weliswaar aan een afgezwakt tempo. Limburg telde in het 2^e kwartaal van 2014 gemiddeld 4,8% meer niet-werkende werkzoekenden dan in het 2^e kwartaal van 2013. In Vlaanderen was de stijging met 6,3% nog iets groter. Zowel in Limburg als in Vlaanderen is dit de slechtst scorende indicator van alle in de Limburgradar beschouwde indicatoren.
- De lichte toename van de loontrekkende tewerkstelling van begin 2014 wordt geconfirmeerd in het 2^e kwartaal van 2014. Vergeleken met het 2^e kwartaal 2013 stijgt het aantal loontrekkenden in het 2^e kwartaal van 2014 in Limburg met 0,8% en in Vlaanderen met 0,6%.
- Inzake vacatures scoort Vlaanderen in het 2^e kwartaal van 2014 merkelijk beter dan Limburg. Vergeleken met een jaar voordien kende Limburg een stijging van het aantal ontvangen vacatures met 2,8% en een daling van het aantal openstaande vacatures met 2,0%. In Vlaanderen stegen beide indicatoren, respectievelijk met 13,9% (ontvangen) en 4,4% (openstaand).
- In het 2^e kwartaal van 2014 waren er in Limburg 1.438 startende btw-plichtige bedrijven, een stijging met 6,9% tegenover het 2^e kwartaal van 2013. In Vlaanderen bedroeg de stijging in de beschouwde periode 11,8%.
- De sterke groei van de export in het 1^e kwartaal van 2014 krijgt een vervolg in het 2^e kwartaal van dit jaar. In vergelijking met het 2^e kwartaal van 2013 stijgt de Limburgse uitvoer in het 2^e kwartaal van 2014 met 5,4% (Vlaanderen: +11,9%).

1. Limburgradar

De Limburgradar toont de %-evolutie van meerdere economische indicatoren in een bepaalde periode t.o.v. dezelfde periode van het jaar voordien. Een ongewijzigde toestand (evolutie van 0%) creëert de rode veelhoek als in onderstaande figuren. De waarden van indicatoren die een verbetering van de toestand aangeven liggen buiten de rode veelhoek. Bij een verslechterde situatie liggen deze waarden binnen de rode veelhoek.

Kwartaalevolutie Limburgradar van het 2^e kwartaal 2014 t.o.v. het 2^e kwartaal 2013

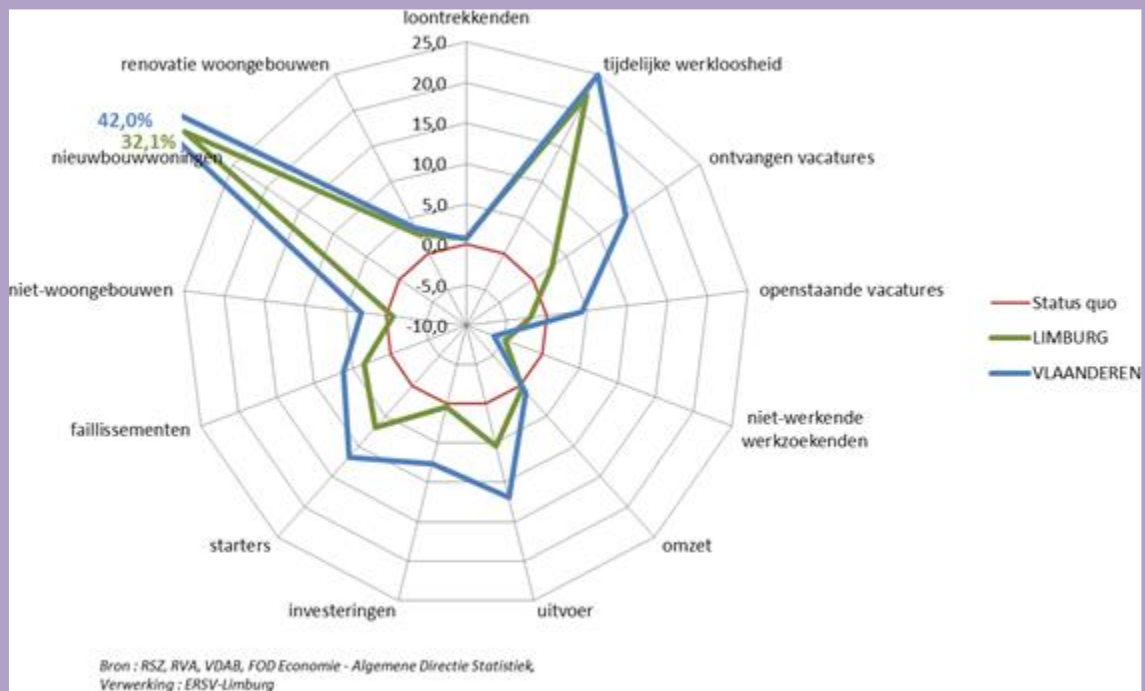

Evolutie Limburgradar van het 1^e + 2^e kwartaal 2014 t.o.v. het 1^e + 2^e kwartaal 2013

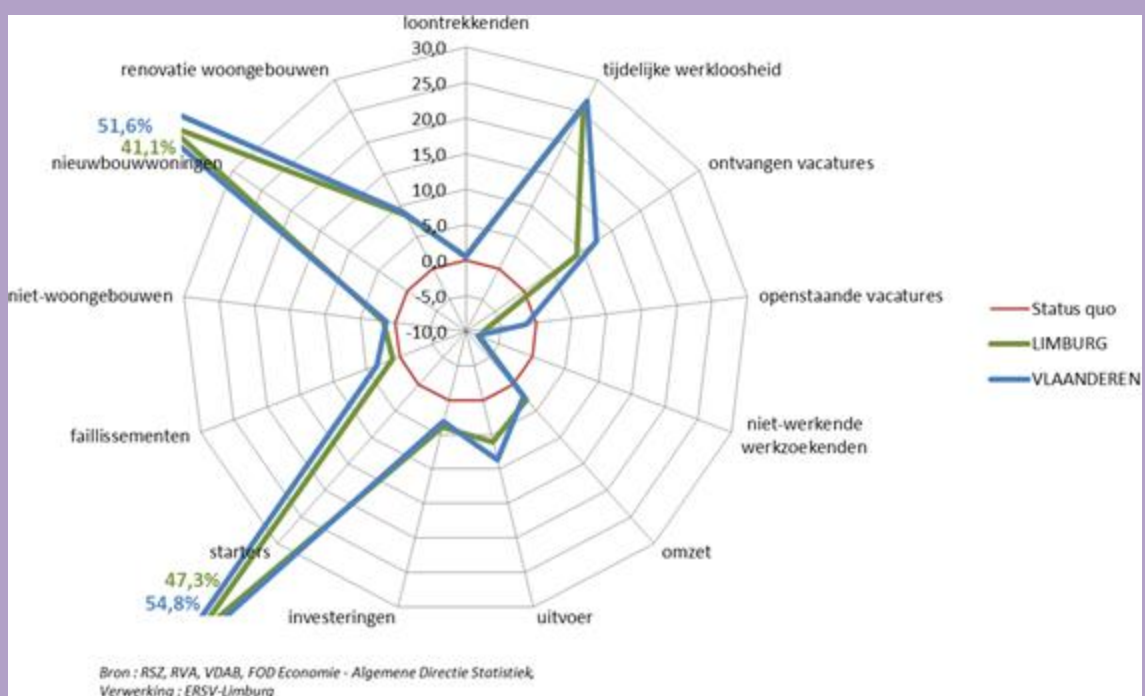

Synthese

- De Limburgradar van het 2^e kwartaal 2014 vertoont een gunstig beeld. Van de 13 beschouwde indicatoren laten er in Limburg 10 en in Vlaanderen 12 een verbetering zien t.o.v. het 2^e kwartaal 2013. Vergelijken met Vlaanderen scoort Limburg globaal minder goed.
- Zeer markant is nog steeds de grote stijging bij de vergunningen voor nieuwbouwwoningen (Limburg: +32,1% en Vlaanderen: +42,0%). Ook de tijdelijke werkloosheid scoort bijzonder goed met een daling in Limburg van 22,1%. Voor de eerste keer zien we in deze Limburgradar ook een daling van het aantal faillissementen in onze provincie.
- De werkloosheid blijft toenemen in Limburg (+4,8%), maar de toename van het aantal niet-werkende werkzoekenden is in het 2^e kwartaal van 2014 (t.o.v. 2^e kwartaal 2013) in Limburg iets minder sterk dan in Vlaanderen (+6,3%). Voorts kent Limburg, in tegenstelling tot Vlaanderen, een lichte verslechtering bij de openstaande vacatures en bij de vergunningen voor niet-woongebouwen.

De evolutie van de in deze Limburgradar gebruikte kwantitatieve economische indicatoren worden in dit conjunctuurrapport verder nog eens elk apart behandeld vanaf begin 2011 wanneer de double-dip recessie zich aankondigde, die voortvloeide uit de Europese schuldencrisis.

2. Loontrekkenden

De "Snelle Ramingen van de tewerkgestelde werknemers naar woonplaats" van de Rijksdienst voor Sociale Zekerheid (RSZ) beperken zich tot de werknemers die moeten aangegeven worden aan de RSZ. Dit betekent dat werknemers tewerkgesteld door de lokale overheden (RSZPPO) niet opgenomen zijn in deze indicator. Ondanks deze beperking wordt toch een representatieve indicatie verkregen over de evolutie van de bezoldigde tewerkstelling, te meer daar in de betrokken regio's de overgrote meerderheid werkt in de regio waar ze woont.

Evolutie loontrekkenden naar woonplaats, excl. RSZPPO (provinciale en plaatselijke overheden) (Indices, maart 2011 = 100)

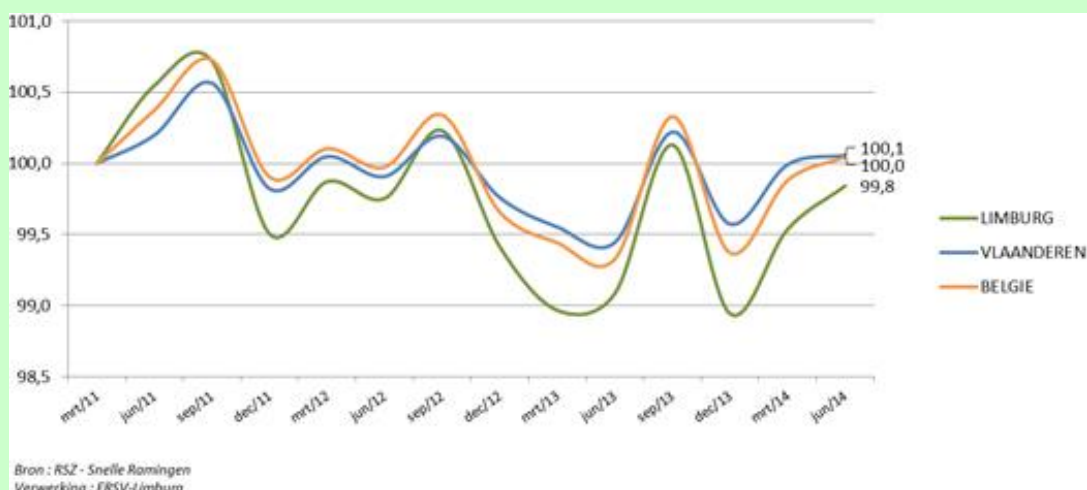

Synthese

- De lichte toename van de loontrekkende tewerkstelling van begin 2014 wordt geconfirmeerd in het 2^e kwartaal van 2014. Vergeleken met het 2^e kwartaal 2013 stijgt het aantal loontrekkenden in het 2^e kwartaal van 2014 in Limburg met 0,8% en in Vlaanderen met 0,6%.
- De stijging van de loontrekkenden op halfjaarbasis bedraagt in Limburg 0,7% en in Vlaanderen 0,5% (1^e semester 2014 vs. 1^e semester 2013).

3. Tijdelijke werkloosheid

Het verleden heeft aangetoond dat de tijdelijke werkloosheid een goede voorspeller is wat betreft de toekomstige evolutie van de werkgelegenheid. Er bestaat een negatief verband tussen de twee. Wanneer de tijdelijke werkloosheid daalt, stijgt de werkgelegenheid, en vice versa. Een tijdelijk werkloze is een werkloze die door een arbeidsovereenkomst is verbonden waarvan de uitvoering tijdelijk, geheel of gedeeltelijk, geschorst is. Een werknemer kan tijdelijk werkloos gesteld worden wegens economische oorzaken, technische stoornis, slecht weer, overmacht, collectieve jaarlijkse vakantie, staking of lock-out.

Evolutie tijdelijk werklozen (indices, januari 2011 = 100)

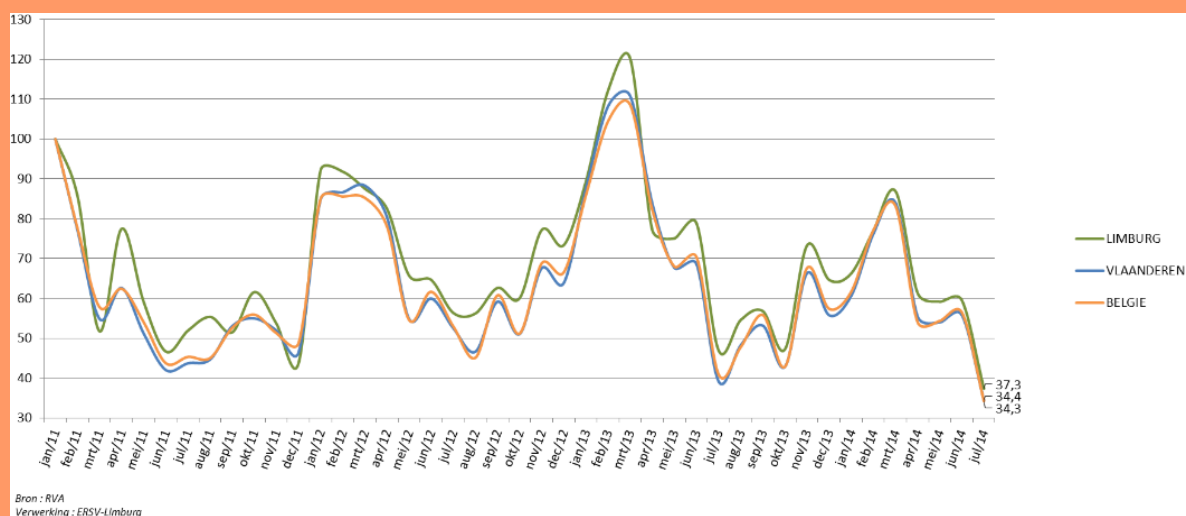

Synthese

- De tijdelijke werkloosheid is de op één na best scorende indicator in deze Limburgadar (na de bouwvergunningen voor nieuwbouwwoningen). Een dalende tijdelijke werkloosheid wijst op een stijgende werkgelegenheid.
- In het 2^e kwartaal van 2014 daalde de tijdelijke werkloosheid in Limburg met 22,1% in vergelijking met het 2^e kwartaal van 2013. In Vlaanderen was de daling nog iets sterker (-24,9%).

4. Vacatures

Het betreft hier de vacatures uit het normaal economisch circuit (NEC) zonder uitzendopdrachten. Door de uitzendopdrachten niet mee te tellen worden o.a. dubbeltellingen vermeden, zodat dit volgens de VDAB de beste indicator is om de toestand en evolutie op de vraagzijde van de arbeidsmarkt weer te geven.

Evolutie ontvangen vacatures (indices, januari 2011 = 100)

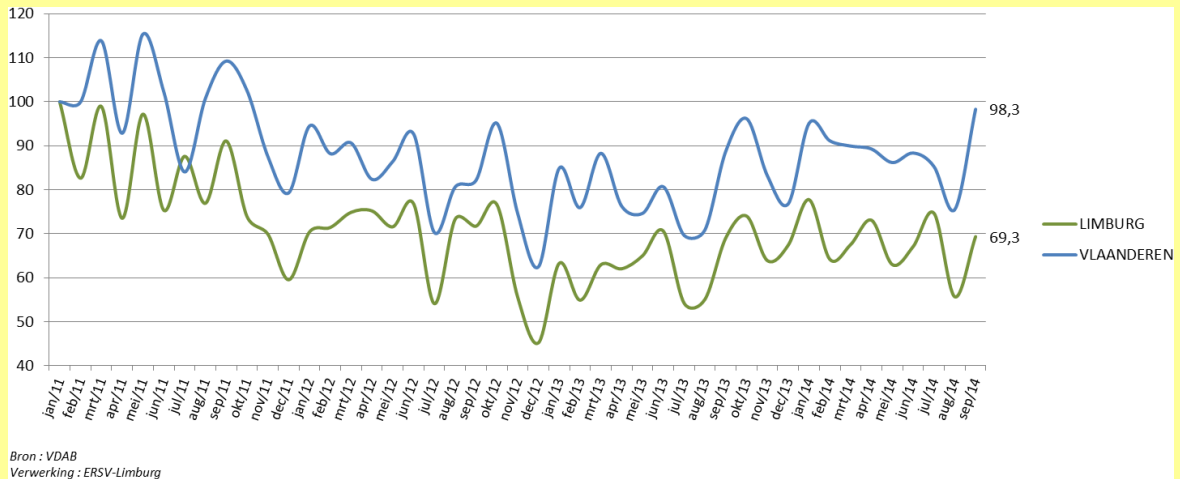

Evolutie openstaande vacatures (indices, januari 2011 = 100)

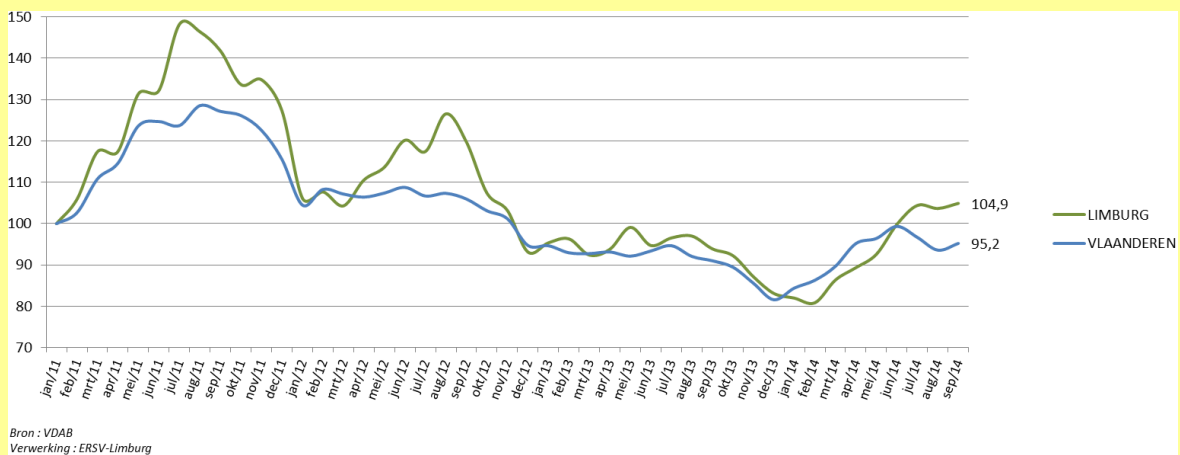

Synthese

- Inzake vacatures scoort Vlaanderen in het 2^e kwartaal van 2014 merkelijk beter dan Limburg. Vergeleken met een jaar voordien kende Limburg een stijging van het aantal ontvangen vacatures met 2,8% en een daling van het aantal openstaande vacatures met 2,0%. In Vlaanderen stegen beide indicatoren, respectievelijk met 13,9% (ontvangen) en 4,4% (openstaand).
- In vergelijking met het 1^e kwartaal van 2014 is de daling van het aantal openstaande vacatures in Limburg sterk afgenomen in het 2^e kwartaal van 2014, nl. van -12,3% naar -2,0% (telkens in vergelijking met hetzelfde kwartaal van 2013).

5. Niet-werkende werkzoekenden

De niet-werkende werkzoekenden (nwwz) zijn de werkzoekenden met de hoogste graad van beschikbaarheid voor de arbeidsmarkt en gedefinieerd overeenkomstig de bepalingen van Eurostat.

De nwwz worden opgedeeld in 4 categorieën:

- werkzoekenden met werkloosheidsuitkeringsaanvraag (WZUA),
- jongeren in beroepsinschakelingstijd (BIT),
- vrij ingeschreven nwwz,
- andere verplicht ingeschreven nwwz (o.a. tijdelijk geschorste nwwz).

De spanningsgraad, of m.a.w. het aantal nwwz per openstaande vacature, is een maatstaf voor het al of niet makkelijk invullen van vacatures binnen een gebied, want hoe hoger de spanningsgraad, hoe gemakkelijker een vacature zal ingevuld worden door het groter aanbod aan werkzoekenden. Een hoge spanningsgraad wordt vanuit werkgeversperspectief als gunstig beschouwd; dit impliceert nl. minder knelpunten. Een heel krappe arbeidsmarkt wordt ervaren bij een spanningsgraad kleiner dan 4. Deze indicator moet evenwel met de nodige omzichtigheid geïnterpreteerd worden. De vacatures worden geregistreerd volgens de vestigingsplaats van het bedrijf, wat niet altijd overeenkomt met de plaats van tewerkstelling.

De werkloosheidsgraad is het aandeel van de nwwz in de totale beroepsbevolking (werkenden en nwwz) tussen 18 en 65 jaar.

Evolutie niet-werkende werkzoekenden (indices, januari 2011 = 100)

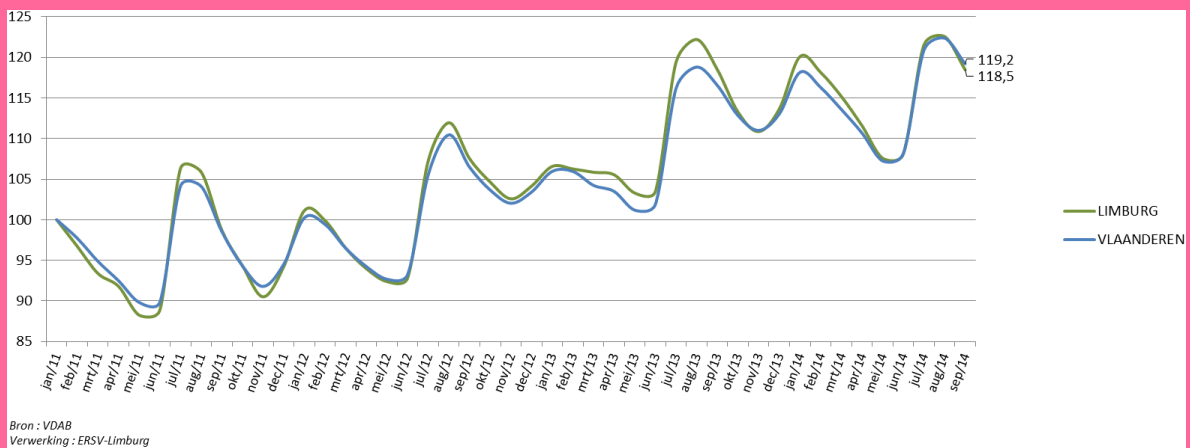

Evolutie spanningsgraad (aantal nwwz per openstaande vacature)

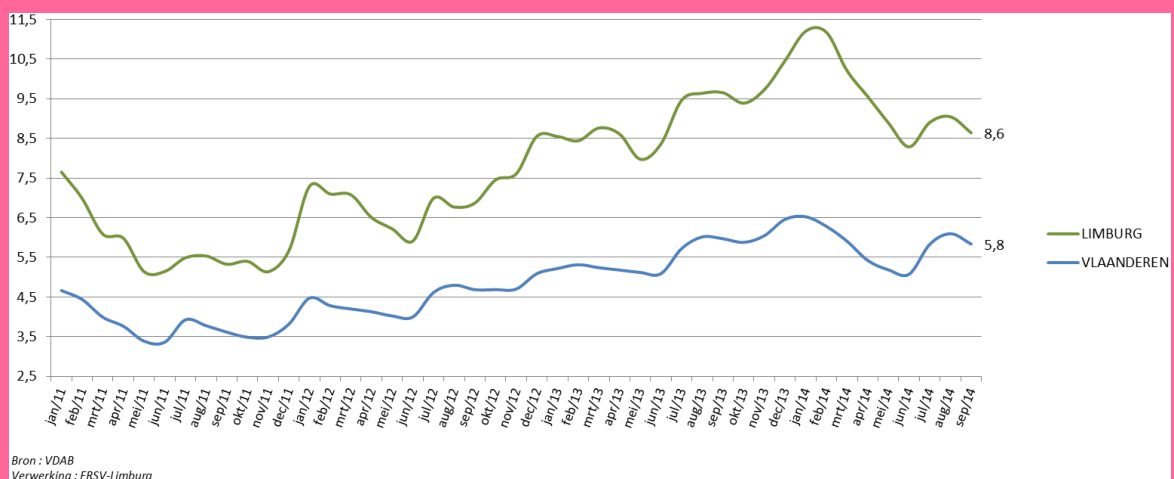

Evolutie werkloosheidsgraad (aantal nwwz t.o.v. beroepsbevolking)



Bron : VDAB
Verwerking : ERSV-Limburg

Synthese

- De toenemende werkloosheid blijft ook in het 2^e kwartaal van 2014 aanhouden, weliswaar aan een afgezwakt tempo. Limburg telde in het 2^e kwartaal van 2014 gemiddeld 4,8% meer niet-werkende werkzoekenden dan in het 2^e kwartaal van 2013. In Vlaanderen was de stijging met 6,3% nog iets groter. Zowel in Limburg als in Vlaanderen is dit de slechtst scorende indicator van alle in de Limburgadar beschouwde indicatoren.
- De stijging van de Limburgse spanningsgraad (aantal niet-werkende werkzoekenden per openstaande vacature) sinds begin 2012 duurt voort tot halfweg 2014.
- In het 2^e kwartaal van 2014 bedroeg de Limburgse werkloosheidsgraad gemiddeld 8%, wat 0,39% hoger is dan in het 2^e kwartaal van 2013. In Vlaanderen bedroeg de gemiddelde werkloosheidsgraad in het 2^e kwartaal van 2014 7,46%, een stijging van 0,46% t.o.v. het 2^e kwartaal van 2013.

6. Omzet, uitvoer en investeringen

Het betreft hier de gegevens over de omzet, uitvoer en investeringen volgens de BTW-aangiften. De beschouwde sectoren worden gedefinieerd als de secties B tot en met J en M,N,R en S van de nomenclatuur NACE-BEL 2008. Voor de overige sectoren (vooral primaire, financiële en quartaire sector) is de betrouwbaarheid van de gegevens onvoldoende door afwijkende BTW-aangiften of forfaitaire regimes. Tevens gebeuren de BTW-aangiften volgens de maatschappelijke zetel wat resulteert in een onderschatting van de bedragen voor Limburg. Ondanks deze tekortkomingen kan via de procentuele evolutie, die bij een conjunctuuranalyse significanter is dan de absolute cijfers, toch de economische trend aangegeven worden.

6.1 Omzet

De omzet omvat alle bedragen (exclusief BTW) die overeenkomen met de verkoop door de BTW-plichtige van goederen en diensten aan derden in België of in het buitenland. Bovendien omvat de omzet alle andere kosten (vervoer, verpakking enz.) die aan de klant worden doorgerekend, ook al worden ze apart in rekening gebracht. Kortingen, rabatten en disconto's worden in mindering gebracht, evenals de waarde van teruggekomen producten (via creditnota's).

Evolutie van de omzet (indices, 1^e kwartaal 2011 = 100)

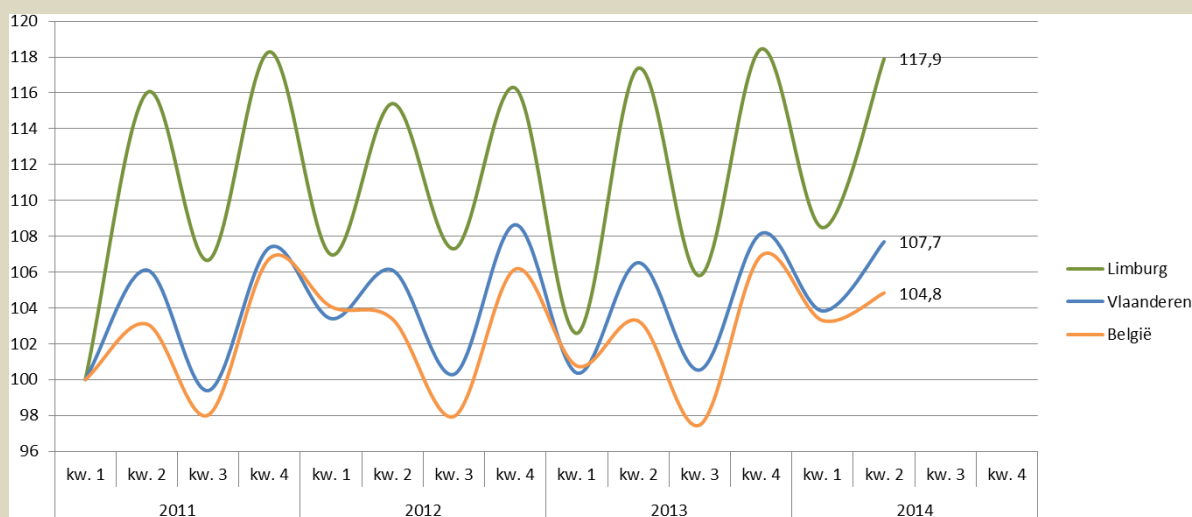

Bron : FOD Economie - Algemene Directie Statistiek
Verwerking : ERSV-Limburg

Synthese

- De Limburgse bedrijven kennen ook in het 2^e kwartaal van 2014 nog een stijgende omzet in vergelijking met hetzelfde kwartaal van 2013, maar de stijging is merkkelijk kleiner dan in de vorige Limburgradar (0,5% vs. 6,0%).
- In Vlaanderen steeg de omzet van de bedrijven in het 2^e kwartaal van 2014 met 1,1% vergeleken met het 2^e kwartaal 2013. In de vorige Limburgradar bedroeg de Vlaamse omzetstijging 3,4%.

6.2 Uitvoer

De uitvoer omvat alle bedragen (excl. BTW) die overeenkomen met de verkoop door de BTW-plichtige van goederen en diensten aan derden in het buitenland of m.a.w. de in het buitenland gerealiseerde omzet.

Evolutie van de uitvoer (indices, 1^e kwartaal 2011 = 100)

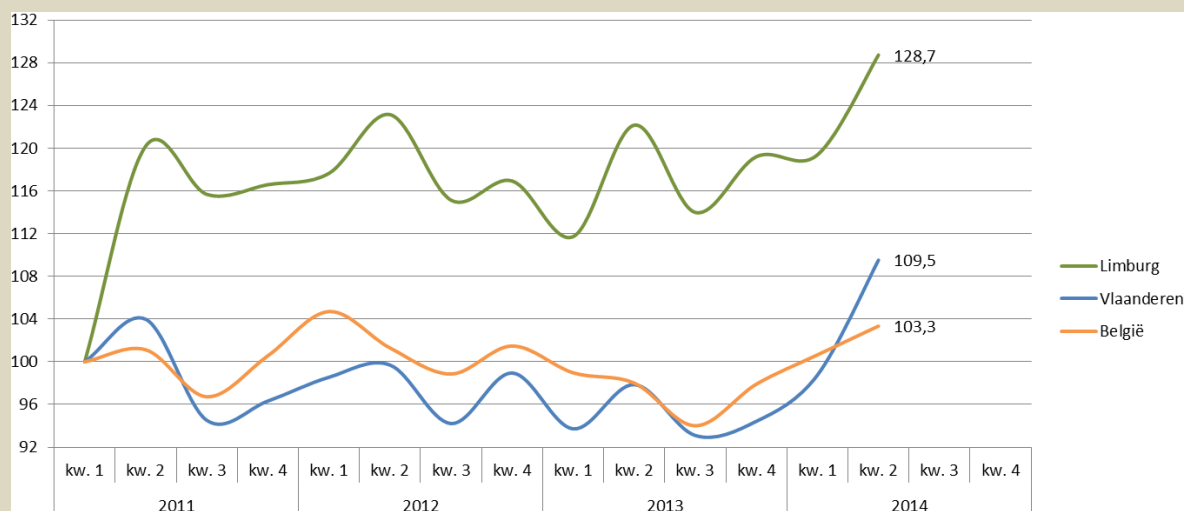

Bron : FOD Economie - Algemene Directie Statistiek
Verwerking : ERSV-Limburg

Synthese

- De sterke groei van de export in het 1^e kwartaal van 2014 krijgt een vervolg in het 2^e kwartaal van dit jaar. In vergelijking met het 2^e kwartaal van 2013 stijgt de Limburgse uitvoer in het 2^e kwartaal van 2014 met 5,4% (Vlaanderen: +11,9%).
- In de eerste zes maanden van 2014 is de export van de Limburgse bedrijven met 6,1% gestegen in vergelijking met het eerste half jaar van 2013. In Vlaanderen bedroeg de stijging in dezelfde periode 8,7%.

6.3 Investerings

Investerings zijn de uitgaven (exclusief BTW) door de BTW-plichtige voor de verwerving van goederen en diensten die een bedrijfsmiddel uitmaken. Het gaat dus om oprichtingskosten, immateriële vaste activa, terreinen en gebouwen, installaties, machines en uitrusting, meubilair en rollend materieel, vaste activa in leasing en overige vaste activa.

Evolutie van de investeringen (indices, 1^e kwartaal 2011 = 100)

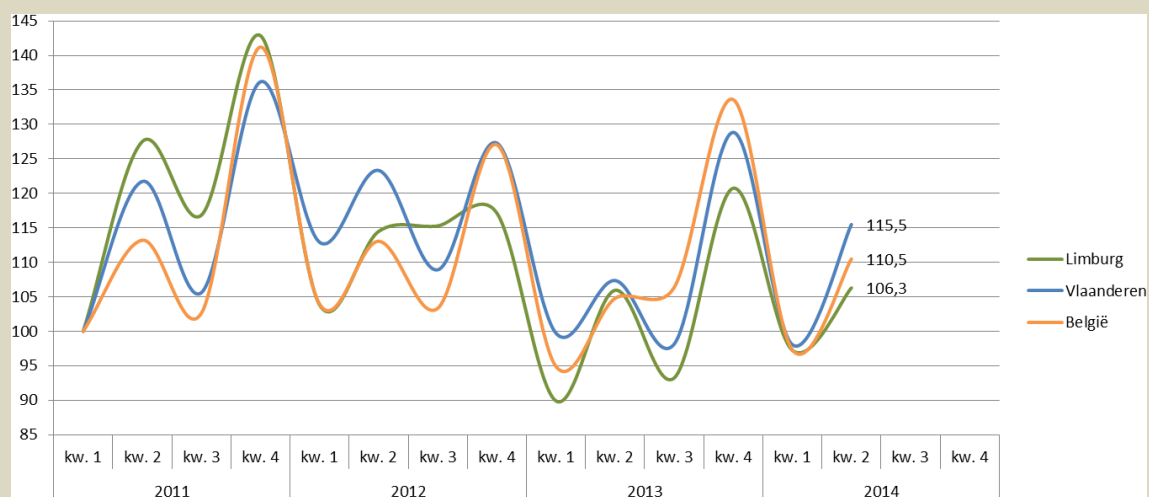

Bron : FOD Economie - Algemene Directie Statistiek
Verwerking : ERSV-Limburg

Synthese

- De investeringen van de Limburgse bedrijven blijven in het 2^e kwartaal van 2014 nagenoeg op hetzelfde niveau als in het tweede kwartaal van 2013 (+0,3%).
- De Limburgse bedrijven blijven daarmee vrij ver achter hun Vlaamse collega's die in het 2^e kwartaal van 2014 7,6% meer investeerden dan in het 2^e kwartaal van 2013.
- De stijging van de investeringen van de Limburgse en Vlaamse bedrijven in het 1^e semester van 2014 t.o.v. het 1^e semester van 2013 ligt in dezelfde grootteorde (Limburg: +3,9%; Vlaanderen: +3,1%).

7. Starters

Deze startergegevens onder de btw-plichtige bedrijven zijn gebaseerd op de volgende administratieve gebeurtenissen die zich op het vlak van btw-plicht voor starters kunnen voordoen:

- de eerste of primo-onderwerping,
- de weder-onderwerping, d.i. de heractivering van de btw-plichtige activiteit van een onderneming die gedurende een zekere periode niet werd gevoerd.

Evolutie aantal starters (indices, 1^e kwartaal 2011 = 100)

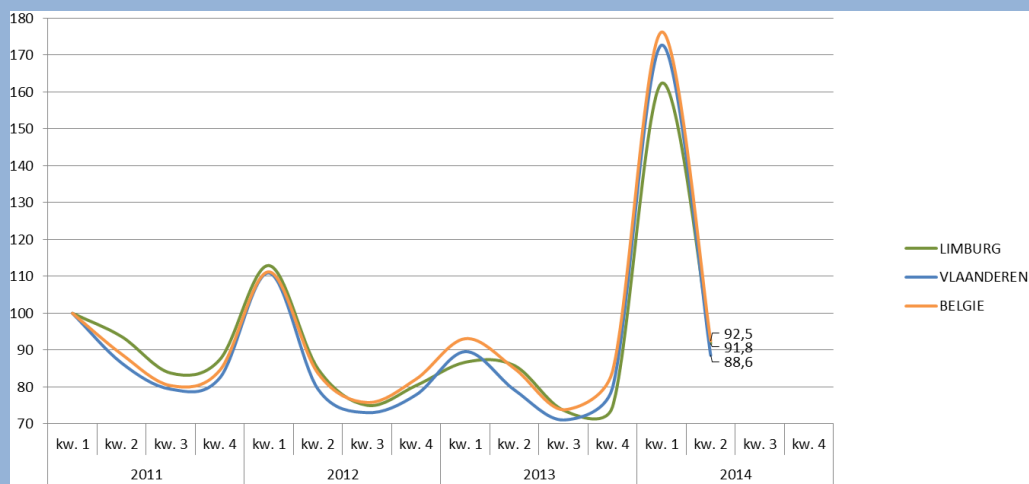

Bron : FOD Economie - Algemene Directie Statistiek
Verwerking : ERSV-Limburg

Synthese

- In het 2^e kwartaal van 2014 waren er in Limburg 1.438 startende btw-plichtige bedrijven, een stijging met 6,9% tegenover het 2^e kwartaal van 2013. In Vlaanderen bedroeg de stijging in de beschouwde periode 11,8%.
- Het toenemend aantal starters is de op twee na best scorende indicator in deze Limburgadar.

8. Faillissementen

De faillissementscijfers zijn gebaseerd op de declaraties van de rechtbanken van Koophandel en worden, indien nodig, aangevuld met informatie uit het bedrijvenregister van de FOD Economie-ADSEI.

Evolutie aantal faillissementen (indices, 1^e kwartaal 2011 = 100)

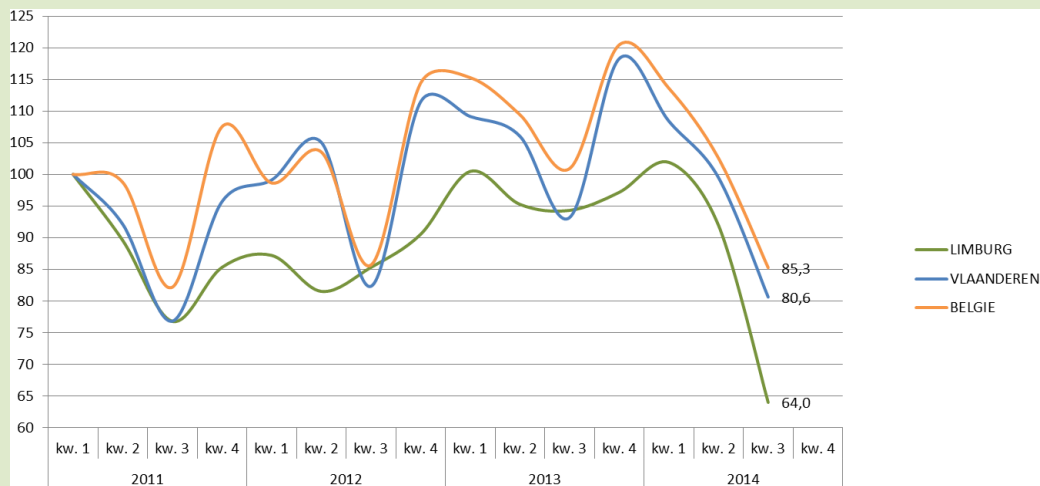

Bron : FOD Economie - Algemene Directie Statistiek
Verwerking : ERSV-Limburg

Synthese

- Voor het eerst sinds de publicatie van de Limburgradar in oktober 2013 is het aantal faillissementen afgenomen. Vergeleken met het 2^e kwartaal van 2013 waren er in het 2^e kwartaal van 2014 3,5% minder faillissementen in Limburg. In Vlaanderen bedroeg de daling 6,2%.
- In absolute cijfers noteerde men in Limburg van april tot en met juni 2014 194 faillissementen, 7 minder dan in dezelfde periode in 2013.

9. Bouwvergunningen

Een bouwvergunning is een machtiging om met de uitvoering van een bouwproject te beginnen. De verlening van de bouwvergunning is dus het laatste stadium van de goedkeuringsprocedure van de overheid voor de start van de bouw. Een indexcijfer dat op deze bouwvergunningen is gebaseerd, heeft derhalve een voorspellend karakter voor de bouwactiviteit.

De bouwvergunningen worden hier opgedeeld in:

- Niet-woongebouwen,
- Nieuwbouwwoningen,
- Renovatiewoongebouwen.

9.1 Niet-woongebouwen

Evolutie aantal goedgekeurde bouwvergunningen van niet-woongebouwen
(indices, januari 2011 = 100)

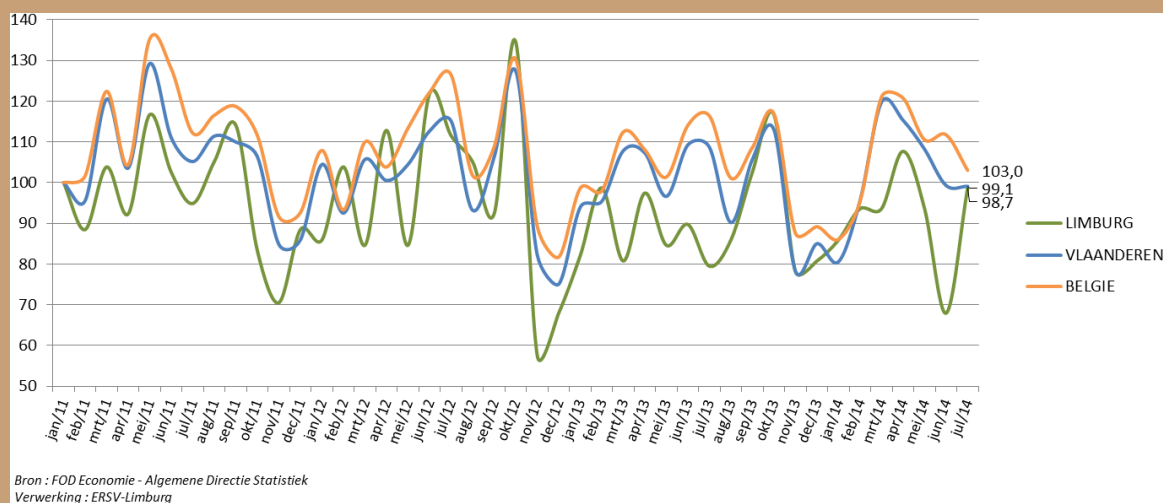

Synthese

- Aan de toename van het aantal bouwvergunningen voor niet-woongebouwen is in het 2^e kwartaal van 2014 een (voorlopig) einde gekomen in Limburg. Vergeleken met 2013 liet Limburg een daling noteren van 0,9%, terwijl in Vlaanderen het aantal steeg met 3,1%.

9.2 Nieuwbouwwoningen

Evolutie aantal woningen vervat in de goedgekeurde bouwvergunningen voor nieuwbouw
(indices, januari 2011 = 100)

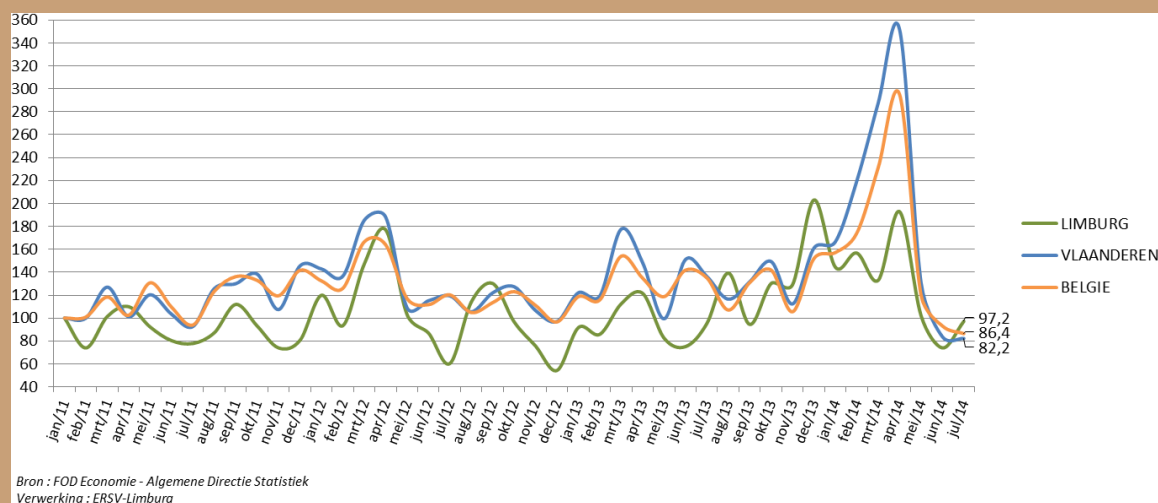

Synthese

- De best scorende indicator in deze Limburgradar is andermaal het aantal afgeleverde bouwvergunningen voor nieuwbouwwoningen. In het 2^e kwartaal van 2014 werden in Limburg 32,1% meer vergunningen voor nieuwbouwwoningen afgeleverd dan in het 2^e kwartaal van 2013. In Vlaanderen was de stijging nog sterker (+42,0%).

9.3 Renovatiewoongebouwen

Evolutie aantal goedgekeurde bouwvergunningen voor renovatie van woongebouwen (indices, januari 2011 = 100)

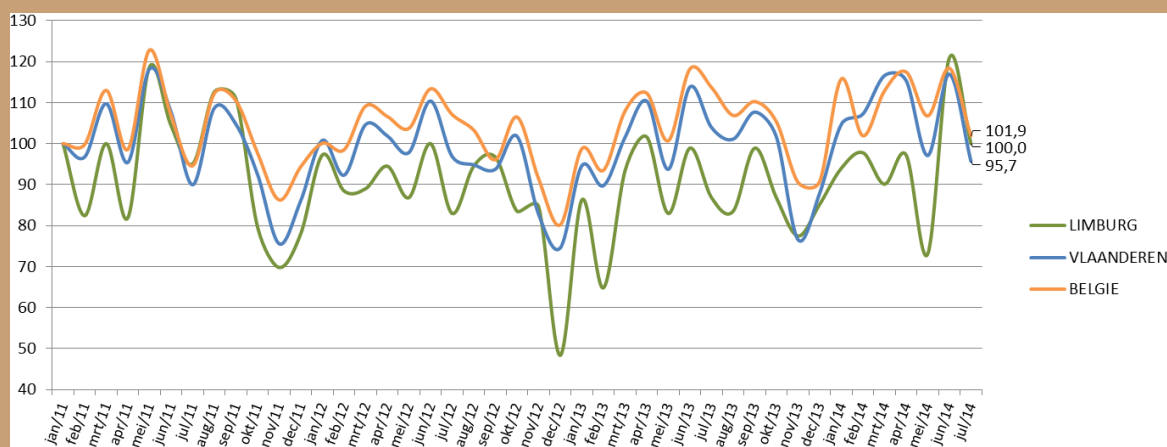

Bron : FOD Economie - Algemene Directie Statistiek
Verwerking : ERSV-Limburg

Synthese

- Ook het aantal afgeleverde vergunningen voor de renovatie van woongebouwen blijft in stijgende lijn. In Limburg werden in het 2^e kwartaal van 2014 2,7% meer vergunningen voor renovaties van woongebouwen afgeleverd dan in dezelfde periode in 2013. In Vlaanderen bedroeg de toename 3,6%.

Algemene synthese

- Na een daling in 2013 van het aantal goedgekeurde bouwvergunningen (nieuwbouw en renovatie) van niet-woongebouwen, is er in 2014 nog geen verbetering merkbaar.
- Als gevolg van de anticipatie op de strengere bouwnormen vanaf 2014 en de onzekerheid over de toekomst van de woonbonus blijft het aantal vergunningen voor nieuwbouwwoningen ook in het 2^e kwartaal van 2014 nog sterk toenemen.

10. Conjunctuurcurven Nationale Bank

De conjunctuurbarometer van de Nationale Bank van België (NBB) is sneller beschikbaar dan de hiervoor behandelde kwantitatieve economische data en weerspiegelt, sinds meerdere decennia op een betrouwbare wijze, maandelijks het verloop van de economische activiteit van het land. Deze conjunctuurindicator wordt opgesteld op basis van de antwoorden op de maandelijkse conjunctuurenquête die de NBB bij de ondernemingen in België organiseert. Het gaat om een maandelijkse indicator die het saldo weergeeft van ondernemingen die een conjunctuurverbetering dan wel een conjunctuurverslechtering verwachten. Deze conjunctuurenquêtes zijn dan ook het instrument bij uitstek om de conjuncturele situatie in real time te volgen. De bruto synthetische conjunctuurindicator, bekomen na uitzuivering van de seizoensinvloeden, weerspiegelt het ondernemersvertrouwen of het algemeen conjunctuurklimaat. De afgevlakte synthetische curve toont, door eliminatie van de extreme waarden, met vertraging van enkele maanden de fundamentele tendens van de conjunctuurbeweging en de echte trendkeerpunten.

Globale conjunctuurcurve Limburg

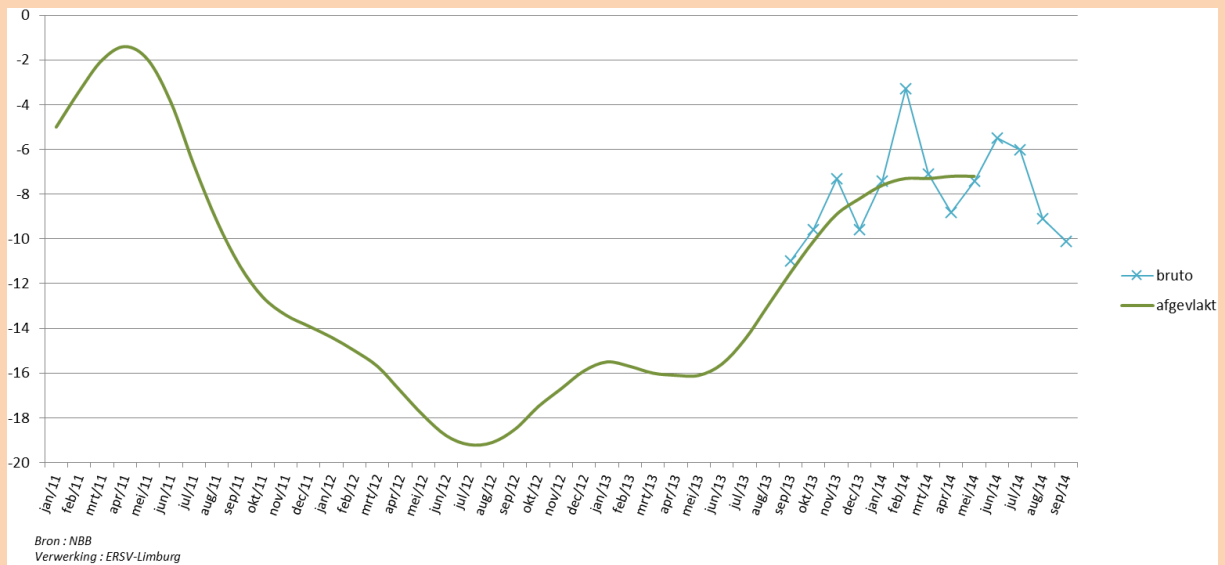

Sectorale conjunctuurcurven Limburg

Verwerkende nijverheid

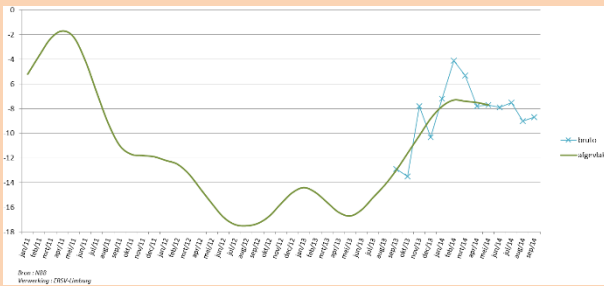

Bouwnijverheid

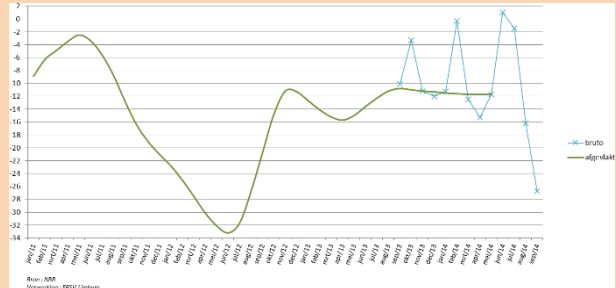

Handel

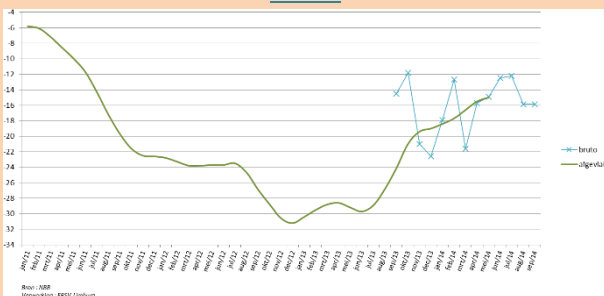

Dienstverlening aan bedrijven

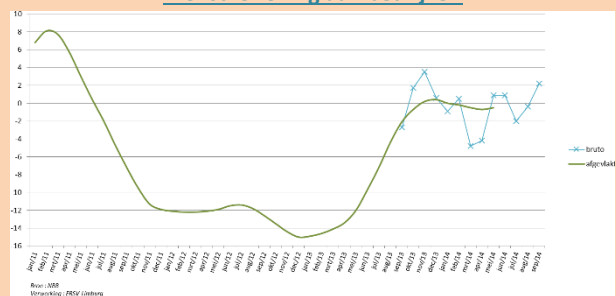

Globale conjunctuurcurve België

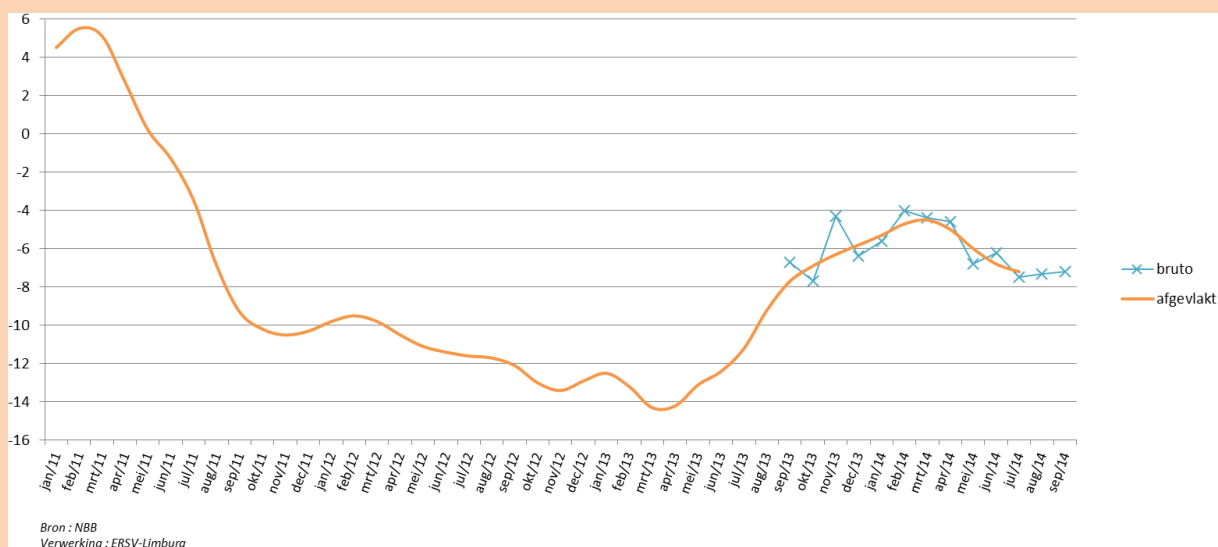

Synthese

- Het Limburgse ondernemersvertrouwen blijft in het 2^e kwartaal van 2014 vrij stabiel in vergelijking met het 1^e kwartaal van 2014. In vergelijking met een jaar eerder bevindt de globale Limburgse conjunctuurcurve zich wel op een hoger niveau. De globale Belgische conjunctuurcurve vertoont in het 2^e kwartaal van 2014 een dalende trend.
- De sectorale conjunctuurcurve van de 'Handel' is de enige van de 4 opgenomen sectorale conjunctuurcurven die in het 2^e kwartaal van 2014 een stijgende trend vertoont. De conjunctuurcurven voor de verwerkende nijverheid, bouw en dienstverlening aan bedrijven zijn stabiel tot licht dalend.

Duiding

Met de Limburgradar wil POM-ERSV Limburg op kwartaalbasis de evolutie van de economische activiteit in de provincie Limburg in kaart brengen. Deze conjunctuurnota bevat een aantal bewust gekozen indicatoren die geselecteerd werden op basis van hun relevantie voor de socio-economische ontwikkeling van de provincie en op basis van hun beschikbaarheid op kwartaalbasis. In de Limburgradar doet POM-ERSV Limburg enkel een beroep op officiële cijfers die door erkende instanties worden vrijgegeven. De Limburgradar geeft de resultaten weer van het afgelopen kwartaal en doet geen voorspellingen over de te verwachten socio-economische evolutie.

De Limburgradar verschijnt vier keer per jaar (januari, april, juli, oktober). Uit respect voor de huidige en toekomstige generaties kiest POM-ERSV Limburg voor een digitale verspreiding van de Limburgradar. U kan zich abonneren op de Limburgradar door uw gegevens aan ons te bezorgen via info@pomlimburg.be of info@ersvlimburg.be.

Meer gedetailleerd socio-economisch cijfermateriaal voor Limburg en haar gemeenten kan u terugvinden op de website www.ersvlimburg.be (rubriek 'Statistieken').

Bronvermeldingen

POM = Provinciale OntwikkelingsMaatschappij

ERSV = Erkend Regionaal Samenwerkingsverband

RSZ = Rijksdienst voor Sociale Zekerheid

RSZPPO = Rijksdienst voor Sociale Zekerheid van de Provinciale en Plaatselijke Overheidsdiensten

RVA = Rijksdienst voor Arbeidsvoorziening

VDAB = Vlaamse Dienst voor Arbeidsbemiddeling en Beroepsopleiding

FOD Economie – ADSEI = Federale Overheidsdienst Economie – Algemene Directie Statistiek en Economische Informatie

NBB = Nationale Bank van België

Colofon

De Limburgradar is een uitgave van:

POM-ERSV Limburg

Kunstlaan 18 – 3500 Hasselt

Tel. 011 300 100 – Fax 011 300 101

info@pomlimburg.be – info@ersvlimburg.be

www.pomlimburg.be – www.ersvlimburg.be

Verantwoordelijke uitgever: Eric Christiaens, algemeen directeur POM-ERSV Limburg

Redactie en vormgeving: POM-ERSV Limburg

Editie oktober 2014

© POM-ERSV Limburg